Correio da Manhã

PROPRIEDADE DE EDMUNDO BITTENCOURT

DIRECTOR PAULO BITTENCOURT

ANNO XXVIII — N. 10:340

RIO DE JANEIRO, SEXTA-FEIRA, 21 DE SETEMBRO DE 1928

Gerente — V. A. DUARTE FELIX — LARGO DA CARIOCA, 13

SERVIÇO TELEGRAPHICO DA UNITED PRESS, AGENCIAS AMERICANA E BRASILEIRA E CORRESPONDENTES ESPECIAES

O Conselho Fascista, na sua terceira reunião, adoptou um projecto revolucionario que lhe ampliou os poderes de dominio, annullando de vez a autoridade da Corôa italiana

Entre as tropas gregas da fronteira e os «comitadjis» bulgaros houve uma verdadeira batalha, que durou toda uma noite

Na costa da Republica Oriental foi abalroado o navio uruguayo «Eolo», que afundou, salvando-se, entretanto, seus passageiros e tripulantes

O GRANDE CONSELHO FASCISTA AUGMENTA OS PROPRIOS PODERES E DIMINUE OS DA CORÔA

Foi approvado um projecto de caracter revolucionario que reduz á expressão mais simples a autoridade do soberano

Roma, 20 (U. P.) — O Grande Conselho Fascista, presidido pelo sr. Mussolini, approvou o projecto que torna esse corpo virtualmente armado de poderes para reger o paiz e que dispõe, primeiramente, que o Conselho se constituirá o orgão supremo de coordenação de todas as actividades do regimen, surgidas desde a revolução de 1922, e se pronunciará sobre qualquer outra qualquer questão politica, economica e social de interesse nacional, que o governo submetta á sua apreciação. Em segundo logar, determina que o primeiro ministro é o presidente do Grande Conselho, o convoca quando lhe aprouver e lhe fixa o programma dos trabalhos.

Roma, 20 (U. P.) — A terceira sessão do Grande Conselho Fascista começou ás 10 horas da noite de hontem e terminou ás 4 horas da manhã de hoje. O projecto que se approvou nessa reunião e cujo caracter é quasi revolucionario, comprehende doze artigos.

Determina o mesmo que nenhum dos membros do Grande Conselho poderá ser preso sem autorização do proprio corpo a que pertence e tambem que o Grande Conselho deve ser consultado a respeito das questões de caracter constitucional, taes como projectos concernentes á successão ao throno, aos poderes do rei e da Camara Real; das prerogativas do primeiro ministro; dos presidentes do Senado e da Camara; dos ministros; do quadrumvirato da marcha sobre Roma; dos sub-secretarios da presidencia, dos Estrangeiros, do Interior e das Corporações; do chefe do estado-maior da Milicia Fascista; de todos os membros do Directorio Central do Partido; dos presidentes das federações nacionaes de empregados e de patrões; do presidente da organização dos "balillas"; do presidente do Tribunal Militar Especial; do presidente do Instituto Nacional Fascista de Cultura, e da escolha dos membros ordinarios do Grande Conselho.

A qualidade de membro do Conselho é reconhecida por meio de um decreto real, sob proposta do primeiro ministro.

Os individuos estimados pelo paiz, sympathicos á causa da revolução fascista ou technicos conhecedores das questões discutidas pelo Grande Conselho poderão ser convidados pelo primeiro ministro para assistir ás sessões.

A qualidade de membro do Conselho é compativel com a de senador ou deputado.

Morre de repente o commandante do "Stuttgart"

Nova York, 20 (U. P.) — O capitão Grahn, commandante do navio "Stuttgart, da Booth German Line, falleceu hoje de uma syncope cardiaca, na ponte de commando, quando o seu navio partia com destino á Allemanha.

Uma resolução da Conferencia Telegraphica Internacional

Bruxellas, 20 (U. P.) — A Conferencia Telegraphica Internacional por quarenta e seis votos contra quatro, approvou uma proposta mandando acceitar as mensagens em codigos palavras de cinco letras, ao em vez de dez, mas permittindo tambem a acceitação de palavras de dez letras. A tarifa será approvada sexta-feira, determinando que as palavras de cinco letras pagarão dois terços da taxa correspondente ás palavras de dez.

O PACTO ITALO-GREGO

Uma cerimonia preliminar á assignatura formal de domingo proximo, em Roma

Athenas, 20 (U. P.) — O primeiro ministro Venizelos e o ministro da Italia, sr. Alarotta, assignaram hontem o pacto greco-italiano, preliminar a assignatura formal, que se verificará em Roma.

Inaugura-se o Conselho do Commercio Exterior do — Pacifico —

Los Angeles, 20 (U. P.) — O Conselho do Commercio Exterior do Pacifico inaugurou aqui as suas sessões, com a presença de duzentos delegados das Americas do Norte, do Centro e do Sul.

A viuva Barros Moreira recebida pela rainha da Belgica

Bruxellas, 20 (U. P.) — A rainha Elisabeth, da Belgica, recebeu hoje em audiencia a senhora Barros Moreira, viuva do embaixador do Brasil.

A ALLEMANHA CUMPRE AS SUAS OBRIGAÇÕES FINANCEIRAS DE — GUERRA —

Em satisfação ao plano Dawes, o Reich pagou as sommas correspondentes ao quarto anno

Berlim, agosto, (Communicado Epistolar da United Press) — O agente geral das reparações sr. Parker Gilbert acaba de annunciar que no quarto anno da execução do plano Dawes, a Allemanha pagou pontualmente a quantia de 1.746.000.000 de marcos ouro e suas transferencias no mesmo periodo attingiram um total de .... 1.739.000.000 dos quaes 54 por cento foram em valores circulantes estrangeiros e o resto em entrega de generos e materias primas no valor de 724.000.000 de marcos.

O custo do exercito de occupação foi de 65.000.000 de marcos ouro.

Quando o plano Dawes entrou em vigor em setembro de 1924, a Republica da Allemanha entregou ao agente geral das reparações de accordo com as disposições do plano a quantia de ...... 1.000.000.000 de marcos ouro. Cada anno, desde essa data, foi elevando-se a somma em 250.000.000 de marcos ouro até chegar-se ao total de 1.750.000.000 no periodo de 1927-1928.

Hoje a Allemanha tem que augmentar 750.000.000 para chegar ao total annual de .... 2.500.000.000 e continuará a fazer esse pagamento durante muitos annos, a menos que a situação do paiz não o permitta.

Por esse motivo voltam a surgir as polemicas entre os pessimistas e os optimistas. Muitos dizem acreditar que a Allemanha irá á bancarrota por causa dessa nova carga sem precedente na historia; outros allegam argumentos para demonstrar que o paiz com o trabalho arduo de seus 65.000.000 de habitantes, poderá supportar perfeitamente esse compromisso.

Recorda-se que os pessimistas fizeram falsas prophecias desde o começo, quando até as autoridades mais competentes duvidavam de que o paiz tivesse uma capacidade tão grande para pagar.

Não sómente duvidaram, como chegaram a provar a impossibilidade com algarismos e dados estatisticos. Durante o primeiro anno em meio dessas polemicas e prognosticos, ao terminar o periodo, o agente geral sr. Gilbert annunciou que a Allemanha tinha cumprido pontualmente suas obrigações, e o mesmo aconteceu nos annos seguintes.

LIGA DAS NAÇÕES

Foi decidido que uma commissão irá estudar o consumo do opio no Extremo Oriente

Genebra, 20 (U. P.) — A quinta commissão da Liga das Nações, por treze votos contra um, com dezesete abstenções, approvou a proposta britannica de envio de uma commissão afim de investigar sobre o uso do opio no Extremo Oriente.

A China votou contra, porque o plano de investigação não comprehendia os paizes productores da droga.

BRASIL-URUGUAY

A convenção modificadora do tratado de 1918

Montevidéo, 20 (U. P.) — O presidente Campistegui enviou uma mensagem á Assembléa Nacional, submettendo á sua approvação a convenção modificadora do tratado de 22 de julho de 1918 entre o Uruguay e o Brasil, assignada a 17 de fevereiro deste anno.

Logo que a Assembléa approvar essa convenção, será feita a troca de ratificações.

Melhorou a imperatriz-viuva — da Russia —

Copenhague, 20 (A. A.) — Accentuam-se as melhoras da imperatriz viuva da Russia, mãe do ex-czar Nicoláo II.

Falleceu o conde de Pourtalés

Menthon, França, 20 (U. P.) — Falleceu aqui hoje com oitenta e quatro annos de edade o conde Arthur de Pourtalés, antigo ministro da França em Tokio e na Guatemala.

Um combate entre tribus, em Marrocos

Casablanca, 20 (U. P.) — Registraram-se quinze mortos e cincoenta feridos, em uma batalha que durou um dia inteiro, em Aderbo, entre uma tribu leal, dirigida por Ben Taibi, e a tribu rebelde Aitab Beloui.

OS FURACÕES AO NORTE DO CONTINENTE

E' desoladora a situação no interior de Porto Rico

San Juan, Porto Rico, 20 (U. P.) — Os viajantes vindos do interior do paiz descrevem a situação, dizendo que as estradas estão cheias de mulheres em pranto e filhos dos trabalhadores do campo, que estendem a mão a quem passa, a pedir alimentos.

A lista de mortos em consequencia do tufão ultrapassa de trezentos. E', porém, impossivel calcular-se o total exacto, devido á completa falta de noticias de quarenta e seis municipalidades do mais remoto interior.

Londres, 20 (U. P.) — O Ministerio das Colonias annunciou que os prejuizos causados pelo furacão nas Indias Occidentaes Britannicas se elevam a cem mil libras esterlinas.

Washington, 20 (U. P.) — O governador de Porto Rico, sr. Towner, telegraphou ao Departamento da Guerra, dizendo não ser necessaria a proclamação da Lei Marcial, em vista de estar a policia em "completo dominio da situação".

São João do Porto Rico, 20 (U. P.) — As forças de soccorro, sob a direcção do representante da Cruz Vermelha, sr. Henry M. Baker, estão tomando todas as providencias para evitar o desenvolvimento de alguma epidemia nas cidades do interior, onde milhares de cabeças de gado e outros animaes acham-se em decomposição.

Londres, 20 (U. P.) — O Ministerio das Colonias annuncia que morreram sessenta pessoas e cento e vinte ficaram feridas, em consequencia do furacão que passou pelas ilhas Dominica, Montserrat, Antigua, St. Christopher e Nevis, nas Indias Occidentaes Britannicas.

Boston, 20 (U. P.) — O capitão Barrett, commandante do navio da United Fruit Line *Santa Maria*, radiographou annunciando que o paquete *Willbabco* da Williams Line, foi abandonado, fazendo agua, a trezentas milhas a leste do Cabo Hatteras, na Carolina do Norte. O *Willbabco* ficou gravemente avariado pelo furacão.

Nova York, 20 (A. A.) — O "tornado" das Antilhas está tomando agora a direcção nordeste, affectando toda a costa do Atlantico.

Chegam noticias de novos e importantes estragos.

Havana, 20 (A. B.) — Segundo as informações de caracter official recebidas aqui, são as seguintes as victimas do cyclone que assolou as Indias Orientaes: 33 mortos e 140 feridos em Jacksonville; 50 mortos e 8.000 pessoas sem abrigo em Mont-Serrat; 660 mortos na Guadalupe; 3.000 na região norte-americana.

Esperam-se mais pormenores a respeito.

A AMISADE FRANCO-BRITANNICA E OS BOATOS DE — ROMA —

Um desmentido do Quai D'Orsay á noticia de mais um tratado entre Londres e Paris

Paris, 20 (U. P.) — O "Quai d'Orsay" desmentiu formalmente a noticia de se ter firmado um accordo aereo franco-britannico, como foi annunciado pela imprensa italiana.

Amotinam-se os presos da cadeia de Baltimore

Baltimore, 20 (U. P.) — Duzentos presos, aos quaes foi recusada licença para protestar em publico contra o procedimento do director da prisão, amotinaram-se e entraram em luta com os guardas. A policia lançou gazes sobre cinco, quando tentava isolar os chefes do motim.

AVIAÇÃO MUNDIAL

Fierro passa por S. Salvador e segue para Mexico

San Salvador, 20 (U. P.) — O aviador mexicano Fierro chegou aqui a 1,45 da manhã de hontem e partiu ás 6,40 com destino ao Mexico.

A SEGUNDA EXPERIENCIA DO ZEPPELIN

Friedrichshafen, 20 (U. P.) — O Zeppelin iniciou o seu segundo vôo de experiencia, ás 8 horas da manhã; ás 10 e 20 vôou sobre Friedburg. Previamente voará sobre Zurich e Basiléa, descendo pelo valle do Rheno.

Primo de Rivera regressa — a Madrid —

Madrid, 20 (U. P.) — O general Primo de Rivera, chefe do governo, regressou a esta capital ás nove e vinte e cinco minutos da manhã.

Depois da tragedia polar, o premio do sacrificio

O governo italiano decidiu fazer que o general Nobile, commandante do dirigivel "Italia", regressasse ao serviço do Exercito italiano, o que corresponde á sua rehabilitação, depois da tragedia polar, que motivára um inquerito recente, concluido em favor da rigorosa lisura do chefe expedicionario. Nobile volta, assim, a dar os seus serviços e o concurso da sua actividade á sua patria, por cujo renome trabalhou, arriscando sua vida e, no minimo, o seu futuro, na mallograda façanha arctica. A nossa gravura reproduz uma das primeiras photographias de Nobile depois do seu salvamento e nella elle se encontra, na enfermaria do "Città di Milano", em companhia do capitão Romagna, commandante do navio-base da expedição

AVIAÇÃO MUNDIAL

Rada não será o mecanico do "Numancia" por occasião do vôo á volta do mundo

Cadiz, 20 (U. P.) — Assegura-se que o avião "Numancia" fará proximamente uma viagem a Alcazares, dali seguindo directamente para as Canarias.

Fala-se que quando se emprehender com elle, em abril, o vôo á volta do mundo, o mecanico Rada não figurará entre os seus tripulantes.

VAE HAVER EM SANTO ANTONIO UMA DEMONSTRAÇÃO AREA MONSTRO

Nova York, 20 (A. A.) — Communicam de Santo Antonio do Texas:

"Com a cooperação da Associação Nacional de Aeronautica, está sendo preparada grande demonstração aerea, na qual tomarão parte 1.000 aviões, por occasião da Decima Convenção dos Legionarios Americanos, a celebrar-se de 8 a 12 de outubro.

Espera-se que Lindbergh, o glorioso transvoador do Atlantico, tome parte na prova.

COMO SE DEU A MORTE DE MOLA

Madrid, 20 (A. A.) — A commissão technica do Aero-Club de Madrid examinou, hontem, officialmente, o barographo do *Hispania*, o aerostato do mallogrado commandante Mola.

O exame comprovou o que já telegraphamos, isto é, que a morte do infeliz aeronauta foi devida á asphyxia.

Ficou averiguado que Mola morreu logo depois de alcançar a cota dos 11.000 metros, permanecendo nessa altura, morto, durante uma hora e 25 minutos.

TERMINA COM EXITO A NOVA EXPERIENCIA DO ZEPPELIN

Friedrichshaven, 20 (U. P.) — O "Conde Zeppelin" aterrou ás 5 horas e 30 minutos da tarde, depois de fazer um cruzeiro de nove horas pelo sul da Allemanha, carregando vinte e dois passageiros, na sua maioria jornalistas; quinze funccionarios da fabrica de Zeppelins e uma tripulação de trinta e nove homens.

Um invento para proteger cidades contra aviões

Berlim, 20 (U. P.) — Afim de demonstrar a possibilidade de se occultar uma cidade aos aviões inimigos, o Ministerio da Aeronautica experimentou em Bobblingen, perto de Stuttgart, uma substancia chimica secreta, descoberta do dr. Reddeman, collocando-a ao redor dos edificios. Immediatamente foi dado aviso a um aeroplano para se approximar, e o dr. Reddeman, então, tocou em um botão, formando-se logo a seguir um impenetravel nevoeiro de trezentos pés de altura, cercando a localidade numa extensão de quinhentas jardas.

O Perú, a Colombia e a Venezuela não poderão nacionalizar as suas jazidas de — petroleo —

Lima, 20 (U. P.) — O orgão officioso desta capital, "La Prensa", declara que não é aconselhavel sigam o Perú, a Colombia e a Venezuela a mesma politica argentina da nacionalização do petroleo, uma vez que esses primeiros paizes não podem absorver a propria producção.

O consul brasileiro em Bremen aggredido por fascistas allemães

OS AGGRESSORES DECLARAM ÁS AUTORIDADES QUE AGIRAM POR ENGANO

BERLIM, 20, (U. P.) O consul brasileiro em Bremen, sr. Oscar Paranhos da Silva, foi victima de uma agressão por parte de "hitleristas", ou sejam os fascistas allemães, que o derribaram, espancaram-no a ponta-pés até vêl-o sem sentidos. A policia verificou que o consul brasileiro foi conduzido a um hospital em estado lamentavel. Um joven preso hoje confessou que havia tomado parte na agressão ao consul brasileiro, explicando-o que os seus companheiros o haviam tomado por um judeu contra quem os "hitleristas" haviam jurado vingança. Numerosos judeus teem sido victimas nos ultimos dias de agressões semelhantes.

BREMEM, 20 (U. P.) — O senado desta cidade votou uma moção "de profunda indignação" pelo ataque que foi feito pelos fascistas ao consul do Brasil. O Senado prometteu que os aggressores serão devidamente punidos.

NOTICIAS DE PORTUGAL

O ministro do Interior suspende um seu auxiliar de confiança, deante de accusações que lhe pesam

Lisboa, 20 (U. P.) — O ministro do Interior suspendeu o seu chefe de gabinete, sr. Kira Mendes, até serem apuradas graves accusações que contra elle pesam.

Lisboa, 20 (U. P.) — Falleceu em São Thiago de Cassurraes o proprietario Antonio Ignacio Pereira.

Lisboa, 20 (U. P.) — Um incendio em Albergaria Velha destruiu grande quantidade de eucalyptos e pinheiros, sendo os prejuizos avaliados em trezentos contos.

Lisboa, 20 (U. P.) — Saiu do Tejo o hiate argentino "Lady Blanche".

Lisboa, 20 (U. P.) — Inaugurou-se em Horta, Açores, um novo cabo telegraphico dos Açores a Terra Nova, com ligação para a Europa e permittindo a circulação simultanea de quatro mensagens.

Lisboa, 20 (U. P.) — A medica dra. Adelaide Cabete fundou nesta capital a Associação das Mulheres Universitarias Portuguezas, adherindo á Federação Internacional, cujo congresso está actualmente reunido em Madrid.

Lisboa, 20 (U. P.) — Foi capturado em Ponte Lima o criminoso Manoel Ferreira Mello, evadido da Cadeia da Relação no Porto.

Lisboa, 20 (U. P.) — O commandante do "Poconé" entregou á policia lisboeta o portuguez Antonio Ignacio, expulso do Brasil.

Lisboa, 20 (U. P.) — Telegrapham de Ovar communicando ter sido remettido a juizo o processo instaurado contra o frade Theophilo Andrade, pronunciado com a admissão de fiança.

Lisboa, 20 (U. P.) — A policia resolveu expulsar de Portugal o gatuno argentino Maximiliano Gonzalez Uldal, recentemente preso no Porto.

Lisboa, 20 (U. P.) — O paquete "Hildebrand" levou para Manáos e Pará 150 passageiros portuguezes.

Lisboa, 20 (U. P.) — Annuncia-se a fundação em Fayal da nova Companhia Açoreana de Navio Motor, propondo-se desenvolver o intercambio commercial entre os Estados Unidos, Açores e Portugal.

Lisboa, 20 (A. A.) — O Partido Integralista Lusitano commemorará a data de 23 do corrente, em que attinge á maioridade o principe d. Duarte Nuno, filho de d. Miguel e pretendente ao throno portuguez.

Nesse dia, a Junta Central do Integralismo Lusitano lançará um manifesto ao paiz e nesse documento, entre outros pontos referentes ás pretensões dos miguelistas, esclarecerá a posição do Partido em face das outras correntes monarchicas.

O DENGUE NA GRECIA

Annuncia-se officialmente que em Athenas e no Pireu approximadamente seiscentas mil pessoas foram attingidas — pela febre —

Athenas, 20 (U. P.) — Annuncia-se officialmente que approximadamente seiscentas mil pessoas foram atacadas do dengue em Athenas e no Pireu.

UM NAUFRAGIO NA COSTA URUGUAYA

Foi abalroado e afundado o navio oriental "Eolo"

Montevidéo, 20 (U. P.) — A estação de Cerrito interceptou um radio, dizendo que houve uma collisão entre o vapor belga *Olympic* e o uruguayo *Eolo*, indo este ultimo a pique, á altura de Pareje Vizcaino. Os passageiros e a tripulação do *Eolo* foram salvos pelo vapor "Lambare". Ha uma mulher ferida.

O ASSASSINIO DO GENERAL — OBREGON —

Chega ao Tribunal o laudo pericial comprovando que Leon Toral é mentalmente são

Mexico, 20 (U. P.) — As ultimas experiencias de medidas demonstrando que José de Leon Toral, assassino do presidente eleito, general Obregon, é mentalmente são, foram apresentadas ao Tribunal que o vae julgar.

Os indigenas paraguayos de Caballero fizeram depredações

Assumpção, 20 (A. A.) — A "Patria" noticia que os indigenas domiciliados nas cercanias de Caballero revoltaram-se, commettendo depredações.

Os amotinados, segundo o mesmo jornal, mataram um sargento do destacamento de Caballero.

A MALLOGRADA EXPEDIÇÃO — DO "ITALIA" —

De volta das suas pesquizas, o dr. Charcot manifesta a sua opinião de que Amundsen e Guilbaud se perderam, pouco depois de deixar — Tromsoe —

Paris, 20 (U. P.) — O navio polar do doutor Charcot "Pourquoi pas" chegou a Saint Malo, depois de ter feito em vão um cruzeiro nas regiões polares, procurando o aviador Guilbaud e o explorador Roald Amundsen.

Saint Malo, França, 20 (U. P.) — O explorador polar, dr. Charcot, de volta de seu cruzeiro em procura de Amundsen, declarou acreditar que o Letham do aviador Guilbaud haja caido, devido a uma panne, pouco depois de haver levantado vôo de Tromsoe.

Moscou, 20 (U. P.) — O quebra-gelo "Krassin" deu por terminada a sua missão de procurar o grupo Alessandri no Polo Norte, resolvendo partir para Leningrado, onde espera chegar no começo de outubro.

O AUTOGIRO LA CIERVA

Foram feitas excellentes demonstrações em Paris

Paris, 20 (U. P.) — O sr. De La Cierva fez hontem um vôo no seu autogiro, em presença do ministro da Guerra Paul Painlevé e dos generaes Caronce e Sacconney. O apparelho vôou primeiro como um aeroplano ordinario e em seguida elevou-se e aterrou em linha vertical, demonstrando segurança perfeita. A velocidade variou de doze a 110 milhas por hora.

Paris, 20 (U. P.) — O autogiro do inventor De La Cierva rebentou o trem de aterrissagem, as azas e a fuselage. Parece que o desastre foi devido a não ter funccionado devidamente os controles de descida, fazendo-se esta com demasiada velocidade, de uma altitude de duzentos metros.

COMO DE LA CIERVA EXPLICA O DESASTRE

Paris, 20 (U. P.) — O inventor De La Cierva, explicando as causas do desastre do seu apparelho hoje, disse o seguinte:

"A razão do desastre é simples: é que eu sou um pessimo piloto, ou antes, não sou absolutamente piloto.. Commetti um erro grave, levantando o vôo muito proximo á margem do campo. O apparelho metteu-se num buraco, quebrando os freios do autogiro.

Os ferroviarios da Toulon-Provence declaram-se — em parede —

Paris, 20 (U. P.) — Os empregados da estrada de ferro Toulon-Provence declararam-se em greve por vinte e quatro horas, afim de revigorar os seus pedidos de augmento de salarios.

A GREVE DOS OPERARIOS TEXTIS DE MASSACHUSETTS

Houve um grave conflicto entre os paredistas e a policia de Newbedford

Newbedford, Massachusets, 20 (U. P.) — A policia tentou dispersar um meeting de duzentos grevistas de fabricas textis, prendendo quinze delles. Houve a seguir um conflicto, em que sairam feridos varios paredistas e alguns policiaes. Milhares de sympathizantes com os grevistas vaiaram a policia. Essa greve, que começou em abril passado, é uma das mais duradouras da historia americana.

Vae desenvolver-se a marinha mercante russa

Moscou, 20 (U. P.) — O novo programma recentemente sanccionado pelo conselho de Defesa do Trabalho determina sobre a construcção, dentro de cinco annos, de 150 vapores de varios typos, além do total de 176 a serem adquiridos para a marinha mercante do Estado.

A SITUAÇÃO NA CHINA

Houve um combate na provincia de Chi-hli

Pekin, 20 (U. P.) — Noticia-se que se registraram 900 baixas durante um combate na provincia de Chi-hli, entre forças do Fengtien e tropas de Shan-tung e Chi-hli.

Harbin, China, 20 (U. P.) — Foi descoberta aqui uma conspiração para derribar o governo de Mukden e assassinar os seus principaes funccionarios. A intenção dos conspiradores era formar um governo autonomo. Foram presos dez "leaders" do movimento.

UMA GRANDE CAMPANHA POLITICA NUMA GRANDE DEMOCRACIA

Como os dois candidatos que se enfrentam buscam a unica força que elege — o eleitorado

Washington, agosto (Communicado Epistolar da United Press) — Os methodos americanos de propaganda commercial estão sendo applicados na campanha eleitoral para a escolha do futuro presidente da Republica.

Os agentes dos partidos republicano e democratico fazem o mesmo que os vendedores de machinas de costurar e de escrever, automoveis e machinismos agricolas e que tão excellentes resultados produziram. Ficou demonstrado, porém, que não é sufficiente a alta pressão commercial para intensificar o interesse dos eleitores. Nas ultimas duas eleições presidenciaes de 1920 e 1924, apenas a metade do eleitorado concorreu ás urnas eleitoraes. No proximo pleito, segundo se espera, maior numero de eleitores comparecerão aos collegios. Essa espectiva é baseada no facto de que os dois candidatos são personalidades muito interessantes, assim como os aspectos politicos da luta presidencial.

O governador Alfred E. Smith, catholico, democrata, "molhado" e Herbert Hoover, republicano, protestante, "secco", representam os polos oppostos de assumptos tão importantes para os Estados Unidos como o religioso e a prohibição, os quaes, apezar dos esforços feitos para mantel-os alheios ao pleito, são os pontos dominantes nas decisões do eleitorado.

Os dois partidos desenvolvem intensa campanha de publicidade e o publico mostra-se muito interessado e procura conhecer os menores detalhes relacionados com a actividade dos candidatos.

E' por isso que as commissões de propaganda procuram dar todos os dias noticias minuciosas sobre os srs. Hoover e Smith.

Diversas personalidades politicas de destaque percorrem o paiz, pronunciando discursos em apoio do respectivo candidato.

Tudo isso custa dinheiro. Calcula-se que os dois partidos gastarão pelos menos $10.000.000 na actual campanha, dos quaes $8.000.000 pagos pelas organizações federaes e o resto pelas subdivisões municipaes, que funccionam independentemente.

HODIE MIHI, CRAS TIBI...

Trotsky está sendo perseguido no exilio pelas autoridades sovietistas

Londres, 20 (U. P.) — O "Daily Mail" noticia que Trotsky, desde que foi exilado, já escapou por pouco a varias tentativas de assassinio. O mesmo jornal accrescenta que o ex-commissario da Defesa do Soviet dirigiu uma carta ao sr. Rakovsky, ex-enviado do Soviet na Grã-Bretanha, descrevendo como o seu "cottage" foi sitiado por atiradores, que o atacaram escudando-se nas arvores, e como elle e seu filho defenderam a casa servindo-se de duas espingardas de caça. Disse que o ataque se repetiu por tres noites successivas. Depois, as autoridades do local do exilio negaram-lhe e á familia todo e qualquer alimento, e sómente a bondade de amigos os salvou da inanição.

Os soviets contraem um novo emprestimo interno

Moscou, 20 (U. P.) — Os Soviets fizeram a emissão de um novo emprestimo de trezentos milhões de rublos, a 11 por cento e resgatavel em dez annos.

Os dividendos provisorios da Brazilian Warrant

Londres, 20 (U. P.) — A Brazilian Warrant Agency of Finance annuncia um dividendo interino de tres e meio por cento, menos as taxas, sobre os titulos preferidos cumulativos de sete por cento.

Para debellar uma rebellião

Washington, 20 (U. P.) — As autoridades de Pahokee, Florida, pediram auxilio militar para dominar uma rebellião entre a população negra da área attingida pelo furacão.

Renova-se a alliança servio-tchecoslovaca

Genebra, 20 (U. P.) — Os srs. Benes e Marinkovich, ministro do Exterior da Tchecoslovaquia e de Yugoslavia, respectivamente, assignaram hontem aqui um protocollo renovando o tratado de alliança servio-tchecoslovaco que expira este anno.

O "OLGA" CHEGOU A CALLAO SEM SUA OFFICIALIDADE

A historia que contam os tripulantes desperta certas desconfianças

Callao, 20 (U. P.) — As autoridades do porto estão investigando em torno da historia contada pelos membros da tripulação do cargueiro "Olga", affirmando que o capitão e todos os officiaes, excepto o machinista, abandonaram o navio no unico escaler que havia a bordo, quando, por um motivo qualquer, o gado que constituia parte da carga do navio, se espantou, estabelecendo confusão a bordo, ao largo do porto de Pisco.

As autoridades dizem acreditar que o capitão C. H. Michalik, que é allemão naturalizado peruano, abandonou o navio voluntariamente.

Ha, porém, uma versão, segundo a qual elle teria sido atirado ao mar.

O capitão Michalik e doze outros officiaes estão evidentemente perdidos.

AS ACTIVIDADES DOS COMITADJIS BULGAROS

Athenas, 20 (U. P.) — Numerosos bandos de comitadjis bulgaros tentaram de novo atravessar a fronteira, terça-feira ultima, á noite, entre Zyrnovo e Drama. As tropas de defesa dos limites foram promptamente reforçadas e o combate que se travou proseguiu até ás primeiras horas da manhã. Não se conhece ao certo o numero de baixas de lado a lado.

A GUERRA FÓRA DA LEI

Chega a Washington uma communicação do governo — siamez —

Washington, 20 (U. P). — O governo do Sião informou o Departamento de Estado de que pretende adherir ao pacto contra a guerra.

Os effeitos do furacão que varreu West Palmbeach

West Palmbeach, 20 (U. P.) — O exame feito em sessenta e cinco milhas quadradas da zona attingida pelo furacão leva a crer que a lista de mortos subirá provavelmente a oitocentos. Ha mil e duzentas pessoas ainda perdidas. Os cadaveres estão sendo sepultados sem identificação, por temer-se que se desenvolva alguma epidemia.

OS ESTUDANTES PAULISTAS EMPASTELARAM A "REVIEW OF BRASIL"

Motivou essa attitude um artigo insultuoso nella — publicado —

São Paulo, 20 (A. B.) — Chegando hoje ao conhecimento dos alumnos da Faculdade de Direito que uma revista estrangeira, "Review of Brazil", publicada em São Paulo, inseria em seu texto um artigo injurioso á familia brasileira, desde logo um grupo se pôz em campo no sentido de averiguar o facto.

O articulista refere-se ás condições de vida no norte do Brasil e especialmente na Amazonia. Nesse sentido escreve:

"Felizmente lhe é facil a vida quando a energia é minada pela malaria e o caracter e a moral abatidos pela pobresa reinante e condições de vida sem ambição. Considera-se alli a somma de 5$ quantia ampla e prego bastante elevado de compra da maioria dos homens e o incentivo sufficiente á maior parte das mulheres para que venda a sua honra."

Em virtude desse insulto á familia nacional, os estudantes para lá se dirigiram.

Alli, sem que nenhuma intervenção lhes pudesse ser opposta, os estudantes de direito empastelaram a redacção, quebrando todas as machinas, mesas e armarios, assim como destruindo todo o archivo.

De volta á Faculdade de Direito e estando a se realizar uma sessão ordinaria do Centro Onze de Agosto, houve uma manifestação geral de solidariedade, pela attitude assumida pelo grupo promotor do empastellamento, e sobre o que falaram diversos oradores.

O artigo em questão, escripto em inglez, figura no volume 1, N. do 10 de agosto de 1928 "Review of Brazil".

São Paulo, 20 (A. B.) — O C. A. Onze de Agosto realizou hoje uma sessão ordinaria na qual o presidente Paulo Teixeira de Camargo, se congratulou com a assembléa, pela attitude assumida pelos estudantes de direito contra a "Review of Brazil".

O presidente do Centro leu ainda a mensagem que enviará ao director do Departamento Nacional do Ensino, declarando-lhe que, o presidente da Faculdade, dr. Pinto Ferraz negára aos estudantes a sala do Centro, para uma conferencia do dr. José Carlos de Macedo Soares, justificando-se com o facto de ser o dr. Macedo Soares "contra o governo".

CONCURSO DO "CORREIO DA MANHÃ"
— DA —
Medalha Delage, Figueira & Cia.
Qual o melhor footballer do Brasil?
Voto em ____________
Assignatura ____________

Notas de folk-lore

(João do Norte)

Depois da escola de estudos de folk-lore que viu, em todos os contos populares, lendas e canções, sómente mythos solares ou concepções religiosas, appareceu a que entendia provirem todas essas manifestações da alma humana dum centro commum, irradiante, historico, que ficava no coração da Asia e de onde tinham partido as grandes migrações aryanas para colonizar o occidente. E, por fim, surgiram os estudiosos que affirmaram haver nas similitudes folk-loricas, ao lado dos mythos e das tradições, grande porcentagem de coincidencias accidentaes.

Desta sorte, após os irmãos Grimm, veiu Gastão Paris e, posteriormente, Andrew Lang e Joseph Bédier. E não deixa de ser interessante transcrever o que, na mesma ordem de idéas dos folkloristas modernos já dizia em 1880 o licenciado Orozco y Berra, na "Historia antigua de la Conquista de Mexico" (vol. II pagina 486), criticando os que buscavam, na carencia de provas duma origem commum dos povos dos dois hemispherios, as semelhanças de manifestações mythologicas, religiosas, de estylos, de usos ou de poesias para servirem de documentos á sua theoria: "el hombre procede de una manera identica en casos analogos sea cual fuere la epoca en que viva y el pais de residencia. Exacta es la regla, mas no absoluta. El hombre, sin recurrir á copiar, inventa cuanto le es indispensable para vivir, y dos pueblos coincidirán en tener idiomas, altares, sacrificios y preces, sin que por ello sus religiones tengan un origen comun... Tampoco debe buscar-se una identidad absoluta en todos y cada uno de los elementos componentes de una idea; las semejanzas indican relaciones, no identidad real."

Palavras publicadas ha quasi meio seculo e dignas das mais modernas theorias anthropologicas do folk-lore.

PEDRAS DE CORISCO

Na maioria, as cunhas e achas de pedra polida, que o nosso sertanejo encontra cavando o sólo e que foram armas e instrumentos dos antigos povoadores de nossas regiões, são tidas como pedras de corisco ou de raio, que se enterraram sete braças do chão a dentro e que levaram sete annos para remontar á superficie, subindo mysteriosamente uma braça por anno.

Essa crendice pertence a todos os povos e é tão conhecida que não exige commentarios. Entretanto, é curioso saber qual o primeiro homem de sciencia que demonstrou serem pedras armas e utensilios da humanidade primitiva e não coriscos do céo. Foi De Jussieu, que, em 1723, apresentou á Academia das Sciencias de Paris uma curiosa memoria intitulada "De l'origine et de l'usage des pierres de foudre".

Nesse trabalho, elle estabeleceu tambem a identidade da vida prehistorica entre as populações do Antigo e do Novo Continente. Eis as suas palavras:

"Nosso continente (a Europa) foi outrora habitado por selvagens, a quem as necessidades e a carencia do ferro impuzeram a mesma industria que aos de outras partes. Tornados depois inuteis os seus instrumentos, ficaram enterrados em grande quantidade, conservando-se, assim, através dos seculos até serem mais tarde achados e considerados como pedras de corisco."

A VELHICE DAS SYMPATHIAS

Odon, abbade de Cluny, narrando a vida de São Gregorio, bispo de Tours e historiador dos francos, registrou o seguinte episodio: "On lui faisait donc apprendre déjà les caractères de l'écriture, quand la divine volonté l'initia aux signes mysterieux qui annoblissent la sainte enfance en lui montrant des prodiges. En effet, son père, atteint d'une maladie violente était couché dans son lit; le feu commençait à devorer la moelle de ses os, le ventre de la goutte à tumefier son corps, une vapeur brulante à fatiguer son visage, lors qu'un homme se montrant en songe à l'enfant lui parla:

— As-tu lu, lui dit-il, le livre de Josué?

L'enfant répondit:

— Je ne connais rien d'autre que les caractères de l'alphabet, et ce n'est qu'à leur étude où je suis attaché malgré moi. J'ignore entièrement l'existence de ce livre.

L'homme reprit:

— Va, dit-il, arrange une petite baguette de bois de façon à ce qu'on puisse y mettre ce nom, et quand il sera écrit avec de l'encre, tu le mettras sur le lit de ton père, du coté de sa tête. Si tu fais cela, il sera soulagé."

São Gregorio contou o sonho a sua mãe. Ambos escreveram o nome de Jesus ou Josué, isto é, Joshuah, em hebraico, e collocaram a varêta conforme o mysterioso personagem indicára. O pae de São Gregorio ficou bom.

Quando um dos nossos rudes sertanejos quebra no matto um galhinho em segredo e o colloca na cintura, pronunciando certas orações, afim de caminhar livre de dentadas de cobra ou de carrapatos, sabe que faz uma sympathia, porém totalmente desconhece a antiguidade da superstição em que acredita e que a sua ascendencia lhe transmittiu.

Mal pensa que aquelle ramo de arbusto é a ultima transformação, através das eras, das varinhas magicas dos hebreus e egypcios, dos bastões de Moysés e de Abrahão, das varetas com que os santos, na infancia, curavam os paes gravemente enfermos...

A DEVOÇÃO DAS PEDRAS

Todos os que conhecem o interior do Brasil sabem que, no pé do cruzeiro com que se assignala, á margem dos caminhos, o logar onde foi morto um individuo, a devoção dos passantes colloca a pouco e pouco um montículo de pedras. Cada uma vale por um Padre-nosso pelo defunto. O sertanejo reza e lança uma pedra ao pé da cruz tôsca.

E' um dos ritos mais velhos do mundo. As tribus da Africa, segundo Blaise Cendrars, incluem-no nas ordenanças divinas das suas lendas cosmogonicas. Todos os povos europeus o praticaram. Os phenicios, segundo Gaffarel, consagravam as pedras a Melkarth. O padre Acosta diz que os antigos viajantes e caminhantes do Perú levantavam á beira das estradas esses montes de pedras, afim de terem felicidade na viagem que emprehendiam. E, citado por Gaffarel, no seu "Étude sur les rapports entre l'Amérique et l'Ancien Continent avant Colomb", Paul Marcoy conta que os peruanos contemporaneos, nos Andes, ainda hoje accumulam á beira das estradas esses montes que denominam apachectas a Pachacamac, creador do universo. A fé dos descendentes se encarregava de augmental-os diariamente.

Para ler no bonde

Em Porto Rico, sob a ameaça de uma grande epidemia, a policia adoptou medidas severas afim de evitar a calamidade das febres infecciosas.

Está aqui uma idéa: Trocar de corpos o chefe de policia e o director da Saude Publica... Com o sr. Coriolano, na rua do Rezende, e o sr. Clementino, na rua da Relação, quem sabe? A febre amarella, seria capaz de fugir, apavorada...

* * *

Telegraphant de Porto Alegre: "Chegou a esta cidade o jornalista italiano Candido Testa, pertencente ao partido democratico-anti-fascista de Paris, que realizará varias conferencias."

Dando lições de civismo,
O proprio Candido attesta
Que no cranio do fascismo
Vae dar um tiro... de testa.

* * *

O almirante commandante em chefe da esquadra em manobras, telegraphou ao chefe do estado-maior da Armada, informando-o de que os exercicios correm bem, não havendo doentes a bordo.

O simples facto de ninguem ter adoecido já é motivo para se felicitar a Marinha pelo exito das manobras.

* * *

Em Barganha, (Goyaz), a dissidencia governista ganhou as eleições municipaes, devendo substituir a actual administração local.

(Telegramma.)

A nota, a quem quer que a apanhe,
E' bôa de se entreter:
— Talvez Barganha não ganhe
Na troca que vae fazer...

* * *

Na Sociedade Sul Riograndense, commemorou-se hontem o 93º anniversario da Republica dos Farrapos. Foi orador official o dr. Belisario Penna.

Antes da solennidade, dizia-nos o illustre hygienista:

— Hoje é sobre o 93º anniversario da Republica dos Farrapos. A 15 de novembro proximo, falarei, porém, sobre o inverso, isto é, o 39º anniversario dos Farrapos da Republica...

* * *

Antonio Cavalheiro aggrediu a socos a amante, numa casa de commodos da rua Senador Pompeu.

(Dos jornaes.)

O meu antigo barbeiro,
Que é no negocio esplendido,
Me affirmou que o Cavalheiro
Nunca foi homem polido.

De Bello Horizonte

(Do nosso correspondente, em data de 15)

Uma appellação estranha

Entre os dispositivos novos a serem introduzidos, pelo Congresso Estadual na organização judiciaria mineira e no Codigo do Processo Penal, está um que institue um recurso criminal, de feitio estranho. Por uma disposição legislativa, os promotores de Justiça vão ser obrigados a appellar de toda decisão absolutoria do jury, que não fôr proferida por unanimidade de votos e fôr lançada em processo por crime de pena maior de 5 annos.

A principio, pela redacção apresentada pelo sr. Alfredo Sá, essa obrigação se reiteraria por duas vezes, caso o jury insistisse em dar *veredictum* favoravel ao accusado, naquellas condições; posteriormente, entretanto, o absurdo da medida foi diminuido, reduzindo-se a obrigatoriedade de appellar a uma unica vez.

Esse dispositivo que se estabelece agora na legislação mineira não tem simile, ao que parece, em todos os demais codigos processuaes do Brasil, quer estaduaes, quer federal. E' inteiramente inedito. E nem por isso mais feliz ou menos exdruxulo.

Nos circulos forenses da capital, e mesmo do interior, não foi recebida com applausos essa medida, como aliás muitas outras recentemente introduzidas, a respeito de assumptos juridicos, pelo Congresso, na nossa legislação. Autoridades judiciarias, advogados, professores, todos foram unanimes em condemnar a innovação feita, mostrando-lhe os defeitos que apresentava, os inconvenientes que vae trazer, e até accentuando mesmo o caracter de inconstitucionalidade que estampa, ao mais ligeiro exame.

A nova appellação creada foi introduzida na legislação mineira para garantir o bom desempenho das funcções que lhes incumbem, por parte dos promotores. Houve um ou mais promotores que denunciaram relaxamento, ou falta de coragem, deixando de appellar de decisões absolutorias do jury, frequentes vezes. Dahi então o uso desse meio estranho para cohibir tal abuso, que evidentemente deveria ter outro correctivo.

Como justificativa da medida moralizadora não podia haver outra mais desastrada...

A CHEGADA DE DYOTT A ALTAMIRA, NO PARA'

Recebemos a seguinte carta:

"Sr. redactor do "Correio da Manhã". Saudações cordeaes.

Subordinado á epigraphe supra, foi publicado hontem, no vosso importante jornal, um telegramma expedido de Belém — Pará, em 18, que, *data venia*, passo a reproduzir: "Logo que se espalhou a noticia da chegada a Altamira, de Dyott e sua comitiva, accorreram áquella cidade varios conhecedores da região amazonica, que o chefe da expedição diz haver percorrido. O representante da Agencia Brasileira acaba de ouvir uma dessas personalidades conhecida no logar por ter percorrido a bacia do Amazonas em varios sentidos e ser uma das pessoas que melhor a conhecem. Na sua opinião Dyott percorreu sómente zonas conhecidas, onde, talvez, Fawcett nunca tenha passado. A personalidade em questão não escondeu suas duvidas de ter Dyott encontrado indicios positivos do trucidamento do explorador inglez. Varios conhecedores da região, presumidamente percorrida pela comitiva que acaba de chegar a Altamira, externaram a mesma opinião que o nosso entrevistado."

Pela leitura deste telegramma deprehende-se, sr. redactor, que Altamira está para Belém — Pará como Nictheroy para esta capital, que a ella se vae em meia hora!

Altamira é uma cidade central, fixada no Alto Xingú, bem distante de Belém, e para se chegar até lá demandam-se quatro dias de viagem a vapor e mais tres horas em automovel, pela rodovia que liga o Baixo Xingú ao Alto, com o percurso de 50 kilometros, estrada esta de minha exclusiva propriedade. Os vapores que fazem as viagens quinzenaes de Belém ao Xingú chegam apenas até Victoria, no baixo Xingú, ponto inicial da citada rodovia.

Como, pois, sr. redactor, poderiam ter accorrido áquella cidade *varios conhecedores* da região amazonica? Se foram em aeroplano, não contaram a *prodigiosa* viagem. Se, porém, a fizeram pelos meios de que uzamos, é possivel que hoje cheguem a Altamira, onde chegará Dyott no dia 14. Contesto os informes te-[illegible]

[illegible] pelo seu feito de Belém a Altamira [illegible] Agencia Brasileira [illegible] deste jornal. — Rio, 19-9-928. — *José Porphirio de Miranda Junior.*"

Decretos hontem assignados

O presidente da Republica assignou, hontem, os decretos seguintes:

Na pasta da Justiça — Nomeando o bacharel Carlos de Rezende para o cargo de 2º supplente do 5º districto policial do Districto Federal.

Na pasta da Guerra — Promovendo, na infantaria, a coronel, por merecimento, o tenente-coronel Luiz Gonzaga dos Santos Sá Rahyba; a tenente-coronel, por antiguidade, o major Tancredo Vieira da Cunha; a major, por antiguidade, o capitão Antonio Luiz da Costa Santos; a capitão, o 1º tenente Gastão de Albuquerque; no quadro de pharmaceuticos, a capitão, o graduado Manoel Ribeiro da Cunha Louzada e a 1º tenente, o 2º tenente João Clemento do Rego Barros;

Graduando: na aviação, em tenente-coronel, o major Alzir Mendes Rodrigues Lima; no quadro de Pharmaceuticos, em capitão, o 1º tenente Abelardo Cesario de Faria Alvim, e em 1º tenente, o 2º tenente João de Mattos Pereira França;

Declarando que Joaquim Juvencio Ferreira de Barros e Jeronymo Braz das Trinas, sub-directores da Directoria Geral de Contabilidade da Guerra, têm direito ao accrescimo de 40 % sobre os seus vencimentos annuaes de 12:000$000, aquelle no periodo de 16 de fevereiro de 1921 a 9 de agosto de 1922 e este no periodo de 12 de novembro de 1919 a 9 de agosto de 1922;

Nomeando auditor da 3ª auditoria da 3ª circumscripção militar (Porto Alegre), o bacharel Raul Campello Machado;

Concedendo reforma aos coroneis de artilharia Francisco Escobar e de infantaria Carlos Arruda e Mario Alves Monteiro Tourinho e ao coronel pharmaceutico Candido Eudoro Corrêa; no posto de 2º tenente com o respectivo soldo, ao sargento ajudante João Baptista de Vasconcellos Junior, amanuense de 3ª classe do Departamento de Pessoal da Guerra;

Concedendo aposentadoria a Luiz da Cunha Costa, no logar de operario de 1ª classe da officina de espingardeiros do Arsenal de Guerra do Rio de Janeiro;

Transferindo, na cavallaria, os tenentes-coroneis Luiz Carlos de Moraes do 13º regimento independente de cavallaria para o 13º regimento [illegible] Adalberto Diniz, do 13º regimento em Lavras para o 9º regimento em S. Gabriel [illegible] Celso Ferreira Velloso, do 2º regimento em Ponta Porã [illegible] Cyro de Andrade, por molestia;

Concedendo medalhas militares de ouro, prata e bronze [illegible]

Na pasta da Marinha — Promovendo ao posto de 2º tenente os guardas-marinha Armando Cezar Martins Dumangual, Milton Siqueira Lopes, Alberto Salvador d'Orsi, Hermano Baena, Rubem Sahz, Carlos José Duque Estrada, Miguel Magaldi, Carlos Americo dos Reis Netto, Herbert Gonçalves Martins, João Lelio da Silveira, Zilmar Campos de Araripe Macedo, Donald de Azambuja Lowndes, Guilherme Fischer Pessoa, Ulderico de Brito Pereira e Wanderbil Marinho, Augusto Rôque Dias Fernandes e Carlos das Chagas Jdo;

Nomeando o capitão de fragata Joaquim Barcellos Garcia para exercer o cargo de commandante do cruzador auxiliar "José Bonifacio";

Nomeando para o quadro de officiaes da Armada, o capitão-tenente Carlos d'Avila Pires de Carvalho e Albuquerque, que se acha [illegible]

[illegible] do Corpo de Officiaes da Armada, o capitão-tenente [illegible] Octavio Palhares de Pinho [illegible] na data de 19 de janeiro de 1926.

Prostituição e Vagabundagem
pelo
Des. Vicente Piragibe, da Côrte de App. do Districto Federal. — A' venda na Livraria Pimenta de Mello & Comp. — Travessa do Ouvidor, 34 — RIO.
Preço: 8$000. (16162)

A inauguração da matriz de Manhuassú

Manhuassú, 20 (A. A.) — Iniciam-se hoje as grandes solemnidades para inauguração da nova e sumptuosa matriz local.

Esta cidade acha-se repleta de forasteiros e personalidades de destaque dos municipios visinhos. Compareceram ás festividades, tres bispos, entre os quaes o de Nictheroy. Espera-se a chegada do dr. Francisco Campos, secretario do Interior, que representará o presidente Antonio Carlos.

A Municipalidade, para maior brilho das festas, convidou os habitantes a limparem as frentes de suas casas, o que deu magnifico aspecto á cidade.

DR. MAURILLO DE MELLO
COM 3 ANNOS DE PRATICA NOS HOSPITAES DA EUROPA
DOENÇAS DA GARGANTA, NARIZ e OUVIDOS — Apparelhagem completa da especialidade. Chamados a qualquer hora. Consultorio: Rua Republica do Perú, 47 — Tel. Central 1398. Residencia: Rua Machado de Assis, 6 — Tel. Beira-Mar 2601. (15602)

O julgamento de hoje, no Tribunal do Jury

O Tribunal do Jury julgará hoje, o réo Bento Queiroz, accusado de tentativa de homicidio. Os debates serão presididos pelo juiz Edgard Costa.

A AGUA DA COLONIA ROGER CHERAMY é tão boa quanto a mais fina estrangeira e agrada mais, pelo seu perfume definido. Peça amostras ao seu fornecedor. (13709)

A ENCHENTE EM PORTO ALEGRE

— ALEGRE —

Uma festa suspensa em signal de pesar

Porto Alegre, 20 (A. A.) — Devido ás desastrosas consequencias da enchente, o governo do Estado resolveu suspender as festas com que se commemoraria hoje o anniversario da proclamação da Republica de Piratiny.

Essas festas constavam de recepção em palacio, formatura da Brigada Militar e solennidade na Escola Complementar.

Pelo mesmo motivo, foi adiado o concerto da cantora Julieta Telles de Menezes.

Porto Alegre, 20 (A. A.) — Varias familias que haviam abandonado os seus lares devido ás invasões causadas pela enchente, já regressaram a elles. [illegible] outros pontos serão reoccupados pelos seus moradores.

Pouco a pouco vão sendo restabelecida a situação normal e a população desta capital vive uma hora de legitima esperança, depois dos dias consecutivos de desgraças e provações. Attenuam-se as perspectivas de tristeza e afflicções de inumeras familias. A vida da cidade se recompõe, embora com a evocação dolorosa dos momentos de desespero e angustia. A actividade quotidiana retoma o seu curso habitual [illegible] as victimas e os prejuizos materiaes causados pela enchente.

O povo demonstrou mais uma vez o seu espirito de generosidade, através de suggestivos e admiraveis gestos de fidalguia, dedicação espontanea e sacrificio [illegible] ao lado das autoridades que soccorreram a população flagellada.

Em consequencia da enchente, já se verifica a alta dos generos de primeira necessidade.

A energia electrica voltou a funccionar normalmente.

Porto Alegre, 20 (A. A.) — Apezar da calamidade que envolveu esta capital, todos os collegios publicos, Instituto Historico e Geographico e outras associações, commemoraram hoje a data do anniversario da Republica de Piratiny.

Porto Alegre, 20 (A. A.) — O decrescimo da cheia está tornando mais visivel [illegible]

Associações scientificas

Academia Nacional de Medicina

Recepção do dr. Manoel de Abreu

Realizou-se hontem, na Academia Nacional de Medicina, a recepção do dr. Manoel de Abreu, joven scientista patricio.

Recebeu-o o dr. Werneck Machado, acatado dermatologista, declarando que afastado, embora, a seu pezar, daquella illustre companhia, sentia-se feliz com a opportunidade que lhe offerecia a recepção do dr. Manoel de Abreu, para comparecer num posto ao qual outros, provavelmente, dariam maior brilho... Teceu considerações opportunas sobre a classe medica, acerca da

Dr. Manoel de Abreu

qual as providencias do Estado se mostram tão parcimoniosas e lentas, ao ponto de nem sequer conceder, a seus membros, os beneficios da legislação sobre accidentes do trabalho. Por mais banaes que essas considerações se afigurassem, julga-as adequadas o dr. Werneck Machado, no momento em que, saudando um novo companheiro, divisa nelle um dos melhores irmãos de armas, um dos mais devotados paladinos da almejada solidariedade da classe medica.

Passou a falar, em seguida, do recipiendario, dizendo que sua personalidade scientifica é por demais conhecida, logrando irradiar-se fronteiras além... Residindo oito annos em Paris, de 1914 a 1922, dedicou-se desde então á radiologia, sciencia na qual adquiriu uma merecida reputação, que o levou, depois de trabalhar nos mais importantes laboratorios daquella cidade, a dirigir, em 1917, o serviço do Hospital Franco-Brasileiro e do Hospital Brasileiro. Nesse centro, onde se fez mestre, estudou, a principio com a collaboração de Paulo Rio Branco, a localização e a extracção dos corpos estranhos pela dupla projecção, estabelecendo um methodo considerado o melhor por homens da categoria de Beclère, de Marion, etc. Egual acolhimento tiveram os trabalhos do novo academico sobre a radiologia thoracica, largamente citados na Italia, na Allemanha, na França, onde quer que o assumpto haja sido debatido. Terminou o dr. Werneck Machado com estas palavras:

"Como vêdes, meus senhores, brilhantes são as credenciaes com que se nos apresenta o nosso collega, pois longa é a serie de trabalhos de valor que tem publicado, alguns originaes, attestando sua autoridade e competencia como radiologista, sendo que muitos delles tiveram reproducção em jornaes e revistas estrangeiros. E' assim que além da importante memoria original e inédita com que se candidatou membro desta Academia, intitulada "Contribuição ao estudo radiologico do mediastino na creança", outros são conhecidos, como: "Idéas geraes sobre o radiodiagnostico na tuberculose pleuro-pulmonar"; "Ensaio sobre uma nova radiologia vascular" (trabalho lido e discutido neste recinto em novembro de 1924); "Superficie de contraste adiposa do rim. Perfil deste orgão, seu valor radiologico"; "Calculo e trabalho de correcção na mensuração da aorta pela teleradiographia"; "Colecystographia (prova de Graham e Cole)"; "Estudos baseados na colecystographia. Acção da gravidade sobre a concentração vesicular, modificação da technica de Graham e Cole, visualização do collo, bassinete cystico e choledoco"; *"Essai sur une nouvelle radiologie vasculaire"*; "Le méroscope pour auscultation partielle de la region cardiaque"; "A imagem radiographica dos interlóbos"; "Novos estudos de radiologia vascular", etc., etc.

Um dos mais assiduos membros da Sociedade de Medicina e Cirurgia onde a vossa palavra é sempre ouvida com prazer e acatamento, não se sente de todo deslocado recebendo-o, pois que a dermatologia é satisfatoriamente soccorrida pela radiologia.

Meu prezado collega. A Academia Nacional de Medicina, ufanando-se em contar-vos no numero dos mais excellentes de seus membros, apresenta-vos, por meu intermedio, os seus melhores votos de bôa vinda."

Seguiu-se com a palavra o dr. Manoel de Abreu, que produziu a seguinte oração modernista:

Sr. presidente. Professor dr. Miguel Couto. Minhas senhoras. Meus senhores. — A minha modestia não vae ao ponto de considerar excessiva a bondade da Academia de Medicina quando me elegeu um dos seus pares.

Já me bastam os momentos de perplexidade metafisica em que sou modesto de verdade e sinto muito bem a renuncia inexcedivel de ser universal. São os momentos de pensamento intimo: de analise em analise vou perseguindo as aparencias, que são as peças de aço da minha categoria sensivel. Cada estado de alma em que vivo e cada movimento instantaneo que me comove logo se deformam misteriosamente. O meu desejo seria fixar, cristalisar, geometria tranquila, museu de gestos permanentes. Mas a idéa não é uma parada do pensamento, como disse Bergson. O Universo mudo e imponderavel passa como um homem de negocios que tem muito que fazer. Não podemos parar. O caminho é sempre novo e extranho — é o caminho da energia que se transforma incessantemente. Não se concebe o ser invariavel e livre, especie de estrela que brilhasse no mesmo ponto de um firmamento estatico!

Assim quando tôco... novamente vontade ansia de agir, dualismo victorioso pretensão romanticamente divina — já me sinto differente. O imprevisto. Acho curioso. Olho para dentro de mim. Auto-observação. Automovel. Fecho a valisa onde arranjei os meus signaes de uso proprio. E sigo. O vehiculo corta vertiginosamente a geografia subjetiva. A principio eu encontro o marco espiritualista de Descartes, que me sugere a idéa de *perfeição*. Duas entidades distintas: perfeição e imperfeição. Boutroux, que tem uma maneira de pensar tão diferente da minha, assinala essa concepção como uma verdade eterna. Creio que a subtileza e a ingenuidade se confundem em Boutroux. Perfeito, quer dizer livre em relação ás cousas exteriôres, causa eficiente de si mesmo, que não é anteriôr nem differente de seu efeito. Mas onde reconciliar esse absolutamente perfeito com o *continuismo* que é a expressão da propria massa universal que está em nós e em toda a parte e não deixa margem para a mais pequena imperfeição? E o suprêmo segredo que só a poesia desvenda: a força impelindo a maquinaria enorme, que tem todos os barulhos e todos os silencios, ama de mansinho nas engrenagens equilibradas, estuda no carvão dos pensamentos irreverentes, é a propria musculatura cinetica dos vapores, tem uma teimosia de ferro na diagonal das montanhas?... E atravez desse prisma o espirito funciona como um aparelho de boa marca. Nele, como em tudo o mais, a força é igual ao producto da massa pela aceleração e a acção equivale á reação.

Si ainda o mesmo fascinante Boutroux me diz que o infinito é no fundo "l'esprit lui-même, lequel, à propos de certains phénomènes constate et transforme en concept sa capacité de repéter indefiniment une même action", eu me recordo da philosophia do seculo XIX, Stuart Mill. Excelente inglez no fundo. A vida, diz elle, era pobre de espirito, mas rica de energia como os vegetaes e as rochas e depois pouco a pouco se desenvolveu a consciencia. Empiricamente. E Meinong tem razão quando mostra que as grandezas, a principio concretas, se tornam insensivelmente abstratas — não havendo, portanto, nada inato e permanente: assim as idéas de tempo e de espaço que derivam simplesmente da *multiplicidade* da emoção. O proprio infinito, mesmo matematico, preciso e evidente na aparencia, não seria sinão a ultima urina dessa adoravel emprezа, que é a terra, que são as cousas, tão grande e imprecisa que cabe o Universo como numa luva apertada.

Certo eu não direi como Léon Valade, num tempo que faz sorrir a nossa geração veemente:

Mais alors, loin de fuir le repos,
[on l'embrasse
Et les vains paradis n'ont plus rien
[que n'efface
L'attrait vertigineux et sombre du
[Néant.

O septicismo é e não é um veneno. Em pequena dóse desespera. Em grande total absoluta não desespera não. Tambem não exulta nem socega. A gente segue atraz de si mesmo neste longo e insaciavel desejo de se conhecer. E a viagem misteriosa que se empreende é a propria ciencia, contraditoria por definição, como afirmou Henri Poincaré:

qui dit science dit dualité entre l'esprit qui connait et l'objet qui est connu et il ne turait jamais le connaitre parfaitement puisqu'il n'en verra jamais que l'exterieur".

A uma constellação viva de eletrones, que poderá valer, nesse caso, o conselho de São Paulo, lembrado por Jacques Rivière: "não seja daqueles que não têm esperança"!

Não, não se perde nem se ganha a esperança. Tambem não se tem toda a melancolia. Fica-se perto dela, ao lado dessa extranha dissemetria a que não se referiu o engenho formidavel de Curie. E fez bem. Foi um homem que trabalhou muito: talvez não tivesse tempo de ser triste.

Assim, quando me concentro nos problemas metafisicos e reconheço positivamente que não existe fronteira alguma entre o cerebral e o espiritual e atinjo o limiar do conhecimento em que começo a sentir vagamente a onda fria da insibilidade — ha alguma cousa em mim que não é amargura nem alegria. Amargura ou revolta pra que? Si troco a minha vida individual pela vida ilimitada; si tróco a sensibilidade estreita do insensivel pela vasta e subtil insensibilidade do sensivel! Só havia razão para ficar sereno. Deixaria de ser o relativo ponto de vista pra ser o esplendor mesmo de toda paizagem. Não sou feliz porem. Sem amargura e sem alegria. Fico como o homem que as circumstancias tardias favoreceram e que tem e não tem saudades do tempo em que foi pobre. E' uma onda indefinivel que só podem sentir aqueles que tocam o corpo nú da ilusão. Esse corpo seduz. E' amoroso a principio. O espirito avança pra elle como um motôr em surdina. Mecanico silencioso. Tôca e ao mesmo tempo tudo desapparece e tudo existe num abraço impalpavel. Sentir e não sentir: é esse o paradoxo final daqueles que sentem que não sentem! Mas nesse quarto de hora de maple e de havana legitimo sôbe do nosso intimo, sôbe da camada quartenaria do espirito que é o sub-consciente uma longa revolta. E' a multidão das formas cristalisadas pelo passado e que desejam o encantamento. Spencer riferia-se á "observação ancestral condensada acumulada e transmittida pela geração".

A observação ancestral, quer dizer o sentimento. Sómente nesta camada profunda o ser encontra o seu apoio obediente. Ai vem terminar todas as fibras de aço que sustentam as paredes biologicas. Sem o lirismo as construções ficam no ar, os trilhos desaparecem, subimos mais depressa que os elevadores do Odeon mas subimos demais, atingimos a rarefação extrema onde não ha vida — sentimos o não ser.

Caro não me convence quando diz que "o espirito humano precisa de apoio no absoluto". A ante-visão do absoluto é um bem porque nos torna mais subtis afastando a grosseria de certas finalidades, mais iguaes e irmãos nos unindo veementemente na ternura da argila commum. Não nos encoraja porem. A vida é sobretudo heroismo. O heroismo nasce do sentimento. Só ele é capaz de sacrificio, de renuncia, de martirio, sem motivo, sem interesse, pra nada! E assim o amor á belleza e á verdade, essas incomparaveis sombras que nós louvamos ah! si louvamos! com o canto dos sentidos! A vida tambem é orgulho, convicção — a seda artificial que só a gloria sabe tecer. Magia! O dinamismo da vida moderna passa no film dos nossos nervos. Pansensualismo de Freud. Pannutritismo. Pan simplesmente como queria a alma atica. E' a energia que não vê mas que illumina, capaz de todos os desesperos e de todas as alegrias!

Deste modo está obscuramente explicado o sentimento que me empolga ao me encontrar neste recinto ilustre. Recebo a nobre homenagem na sonoridade da minha alegria, no teatro de brinquedo da minha emoção. O vosso acolhimento justifica o meu trabalho. Eu sei que não é uma glorificação. Longe desse destino! E' apenas o muito bem de um louvor simples e fraternal: louvor aos longos dias da paciencia que vivi, os olhos pregados no tecido das imagens onde se desdobra o segredo da vida. Gastei assim muito tempo, talvez o melhor, aquelle que nós sabemos curto e inadiavel; senti a inquietação cientifica, toda a inquietação entre alternativas de prazer vitorioso e de angustia calada... Não faz mal. A vossa simpatia é um excelente apoio. O coração precisa de ilusões palpaveis como esta, estatuas de relevo subreal, os sentidos que sonham, certezas afetivas!

Sou grato portanto e prometo continuar com a mesma velocidade.

De resto a vossa escola é mais nobre! tabua de deveres pra um homem de ciencia não somente enche este ambiente como está bem perto de mim na pessoa do meu eminente paraninfo o dr. Werneck Machado.

O espirito de Werneck Machado apresenta tres planos de irradiação:

Vejo nele primeiramente o homem de ação social, o visionario da eugenia que viu num tempo já remoto, mais remoto ainda si tivermos em conta a sucessão vertiginosa dos nossos dias cinematograficos, viu e sentiu a necessidade de uma campanha anti-luetica em grande escala. Nessa feição do seu espirito foi apostolar.

Certo foi ele um dos primeiros que evidenciaram o estado lamentavel do nosso organismo invadido pelo espiroqueta: o nosso organismo de lei feito mais tarde pra construir florestas de café e e plantar fileiras de aranhas-céos! Esse homem pequenino e inquieto comprehendeu cedo, na primeira hora de libertação economica e espiritual que vamos emprehendendo, a equação da nossa força que estava na saúde. Antes da era olimpica e industrial ele desejava a reação de Wässerman negativa. Profetisou. E emquanto um sem numero de mentalidades neste momento historico discutiam questões pessoaes ou partidarias, ele foi uma das figuras deste magnifico baixo relevo de frontespicio em que se destacam vidas que a gente ama de verdade, como sejam as de Oswaldo Cruz, Miguel Pereira e de Miguel Couto.

Outra face da inteligencia do meu paraninfo revela o estudioso o cientista. Werneck Machado é um encantado da verdade. E dos mais encantados! Basta abrir as suas "Lições de Clinica Dermatologica" editadas em 1920 e que na forma da orientação e no tesouro da sua ilustração constituem um livro vivo. Ha naquele hangar cientifico que o demiurgo paciente arquitetou a intensa circulação dos fatos e a ordem da verdade presente. Monografias abundantes. Idéas originaes. Foi ele um dos pioneiros da fisioterapia na dermatologia entre nós. E' mesmo interessante observar como este homem sentia inteirinha toda a antevisão da realidade. Tocava no futuro. Viveu bastante no tempo que não era dele. De maneira que os pequenos atalhos que seguiu e que as vezes abria com suas mãos corajosas, hoje são rodovias de muito bom macadam em que os excursionistas podem viajar confortavelmente. Assim foi que a fisioterapia na dermatologia se desenvolveu e se desenvolve sem cessar. Assim tambem a Sociedade Brasileira de Dermatologia que teria desaparecido si não fosse o seu socio fundador que foi Werneck Machado em cujo coração houve sempre nos peores momentos uma fé tão viva que a claridade de sua modestia, apezar de intensa, não póde ofuscar.

A ultima feição que admiro nele é a mais nobre comquanto a mais simples. Fico até cheio de dedos para tocar nessa forma de sua vida que é mais do dominio do afeto. Expressão do lirismo racial! Na verdade eu não consigo intender bem os que procuram fundar a moral na razão: sã espiritos logicos, que gostam de viver logicamente, mas que não tem sinão a logica fria do egoismo. Está no sub-sólo profundo a imensa jazida do petroleo moral. Petroleo que arde nos cilindros do coração e mantem a harmonia da vida. O homem ama, odeia, abre uma porta, toma um aeroplano ou muito simplesmente um bonde, controe ou admira as construções, explora, quer, não quer, vegeta ou medita, triste comsigo mesmo, alegre comsigo mesmo, nas horas feitas de recordação ou de esquecimento, no singular ou no plural, certo, incerto, bôbo ou divinisado! E como a razão é fragil e timida ao lado dessa força que circula nas cousas, vem do mar da montanha, traz a rapidez das ondulações luminosas, o bojo de todas as sonoridades, entra no consciente como em sua propria casa! E' o sentimento. Werneck Machado não se sentou á margem de um grande rio indifferente, meditando se valia ou não valia a pena. Sentiu. Sentiu muito. E felizmente para mim que o louvo neste momento, sentiu como um homem bom sente. Teve a farta moralidade dos que fazem o bem com sentimento, contentes depois mesmo quando recolhem a ingratidão.

Pra dar valôr á minha afirmação basta lembrar o seu longo trabalho quotidiano na Policlinica Geral, obra do venerando Moura Brasil — o mais belo exemplo de brasilidade que jamais vi!

Certo foi pesando a supremacia do sentimento que Molière rim

"Il ne faut pas
Quiter la nature d'un pas."

E Pascal escreveu esta cousa definitiva:

"Toute la philosophie ne vaut pas une
[heure de peine."

Mas eu prefiro terminar dizendo o poema de Walt Withmann sobre a amizade, o esplendor da amizade, a amizade que me prende a tantos e tantos dentre vós e me faz pronunciar o nome de Belmiro Valverde que insistiu comigo para que eu vos procurasse, a amizade que aproxima os homens, embrece a vida e é a ilusão da ilusão: o lindo poema de Walt Withmann; infelismente não me lembro dele: aqui deixo apenas a amavel referencia."

Foi eleito hontem, membro da Academia Nacional de Medicina, o doutor Joaquim Motta, para a secção de cirurgia especializada.

A FEBRE AMARELLA

Outro caso suspeito no Exercito?

: Ha varios dias, falleceu no Hospital Central do Exercito um soldado pertencente ao 2º batalhão de caçadores, aquartelado em S. Gonçalo, no Estado do Rio. O exame anatomo-pathologico verificou tratar-se realmente de um amarellento.

Hontem, tivemos conhecimento de que havia sido isolado no mesmo estabelecimento hospitalar uma outra praça daquella unidade do Exercito.

OS SERVIÇOS DE EXPURGOS

Esses trabalhos prophylaticos foram effectuados hontem nas ruas General Caldwell, 113, 115, 117, 119 e 121; Barão de S. Felix, 187 e Duque de Caxias, 42, 44, 46, 48, 50, 52 e 54.

FÓCOS DOMICILIARES DE MOSQUITOS

A Inspectoria de Prophylaxia (serviço de policia de fócos) pede-nos a publicação do seguinte conselho á população:

A providencia de substituir a agua por areia humida deve estender-se ás jarras do interior das habitações. A areia humida conserva as plantas tão bem quanto a agua e impede a criação de mosquitos.

Muitas vezes familias queixam-se de mosquitos; vêm as turmas e não encontram fóco. E' que elle se acha em pequena jarrinha que passa despercebida dentro de um oratorio, por detrás do apparelho de uma toilette. E desde que qualquer porção de agua não é renovada pelo menos uma vez por semana, os ovos de mosquitos ahi depositados dão as larvas e estas, em oito dias, abrem-se em mosquitos. Estes animaesinhos têm extraordinario faro para descobrir aguas escondidas. Cada um delles deita de 100 a 300 ovos e de cada ovo sáe um mosquito. Por aqui se póde ver bem que um só delles e uma pequenissima porção dagua podem, em pouco mais de uma semana, encher uma casa de enormissimo numero de tão importunos e malfazejos insectos. E isso pelo simples esquecimento, a que todos estão sujeitos, de substituir o conteúdo de uma insignificante jarrinha de flôres. Ora, a areia não só evita os inconvenientes desse esquecimento, como poupa o trabalho dessa substituição.

Está pois, no interesse de cada habitante auxiliar neste ponto os funccionarios sanitarios e o Departamento de Saude Publica appella para a população, sempre tão solicita e attenciosa, pedindo-lhe que, em vez de agua, empregue areia humida nos vasos de flôres e plantas quaesquer que sejam, grandes ou pequenos.

ESTA' SENDO NOVAMENTE EXPURGADO O 2º BATALHÃO DE CAÇADORES EM S. GONÇALO

Conforme já noticiámos, falleceu no Hospital Central do Exercito, de um caso positivo de febre amarella, o soldado Mahler, do 1º Batalhão de Caçadores, aquartelado na cidade fluminense de Petropolis.

Esse inditoso soldado, descera da cidade serrana, para tomar parte na formatura de 7 do corrente, indo se aquartelar no 2º Batalhão de Caçadores, em Sete Pontes, no municipio fluminense de São Gonçalo, onde enfermou.

Se bem que, no inquerito epidemiologico rigorosamente feito, ficasse evidenciado que o soldado Mahler, estivera em varios fócos, suspeitos desta capital, o director de Saude Publica do Estado do Rio, por justificada precaução, determinou que se procedesse a um novo expurgo nos alojamentos do 2º Batalhão de Caçadores.

Esse serviço deverá ser concluido amanhã.

Triste indicio

(Americo Valerio)

Ao perpassar a vista sobre a vida social moderna do Brasil fica-se assombrado dos sérios disturbios que ella apresenta, symbolo de pronunciada deliquescencia moral.

Nunca a immoralidade, a tibieza de consciencia, e o cynismo chegaram tão alto. Nunca o cupim moral se aprofundou tanto no cérne da nacionalidade. Nunca os roubos, as falsificações, os latrocinios, as fraudes, os assassinios, os estellionatos, os assaltos, os peculatos, as prevaricações, as concussões, os embustes, as delapidações se espraiaram tanto como nestes ultimos dez annos em nosso Brasil.

Parece que um formidavel sôpro de maldição varre a nossa patria dos pampas gaúchos á planicie acre-amazonica. Parece que uma extraordinaria resaca moral sacode, epilepticamente, a nacionalidade.

Emprestimos federaes, estaduaes e municipaes desviados, cedulas falsas em mãos de funccionarios federaes, que estão já denunciados, desfalques nas obras publicas, como nas obras contra as seccas, nas estradas de rodagem Rio-São Paulo e Rio-Petropolis, no porto de Recife, e no Ceará, vivemos fervilhantes de irregularidades financeiras, velhas notas destinadas á incineração e que voltam a circular, assaltos aos cofres das repartições publicas, cartas violadas nos Correios, contrabando de malas postaes, e de objectos de luxo, manobrados por funccionarios administrativos, roubos na Caixa de Amortização, na Recebedoria do Districto Federal, na Superintendencia de Abastecimento, na Limpeza Publica, nas repartições publicas do Pará, escamoteação de valores nos Correios e Telegraphos de São Paulo, para não falar ainda do capitão do exercito que manda majorar, fraudulentamente uma factura commercial, nos habituaes expedientes de angariar subrepticiamente dinheiro, com este ou aquelle pretexto, deslavadamente aberto, ou medrosamente camufiado nos furtos das empresas e firmas particulares, nas fallencias delictuosas e nos artificios manhosos da negregada advocacia administrativa, tudo isto attesta, de um modo flagrante, a rapacidade criminosa de nossa época.

Tudo isto comprova um profundo desvario. E' a consagração completa do descaro, da deshonestidade, da impudencia e da desfaçatez em ultimo grão. Pobre Brasil!

E a epidemia se alastra mais vertiginosamente do que a grippe. Gangrenam os escandalos. Suppuram os crimes, ameaçando, gravissimamente, os fóros e os creditos do Brasil. Resquicios do malfadado epitacismo, do negregante bernardismo e do cavilloso fontourismo, taes delictos são infecções, de prognostico sombrio, a exigir uma therapeutica urgente e desassombrada.

Mas se no Brasil todos ratinham, se o exemplo vem de cima, — dizem os culpados e os candidatos a culpados — como responsabilizar uns e presentear e promover outros? E elles não deixam de ter carradas de razão, até certo ponto.

O exemplo de vem de cima, é verdade. A electrificação da Central, as obras do Nordeste, o panamá da "Revista do Supremo Tribunal", as dividas fluctuantes, as verbas secretas da legalidade, não têm os seus autores e co-autores impunes, vangloriando-se de gente limpa, repimpando-se na Avenida Rio Branco, rindo-se dos humildes e dos pequeninos, que pagam e não bufam, ou passeiando e gastando, nababescamente, no estrangeiro?

Como culpar todos estes marotos se os reis da marotagem gozam a sua importancia, soltos e ameaçando quem lhes diz a verdade, elles que se miraram em faiscantes espelhos conhecidos de nós todos?

Andam pela Europa senadores, ex-presidentes, diplomatas, generaes e funccionarios publicos, em villegiatura, forçada, ou espontanea, pouco importa para o caso, — sem ter dado a menor satisfação dos desvios dos dinheiros da nação, desvios imputados sob todas as provas provadas. Onde a defesa dos accusados? Onde a justificação cabal? Quem cala consente. Um destes grão-senhores julgou até, em sua vaidade morbida, ter "pulverizado os seus detractores" mas, realmente, quem "pulverizou" o erario pubuco e quem se "pulverizou" no conceito do Brasil consciente foi sómente elle!

Se os grandes, os donos, ou ex-donos, desta vasta senzala são os primeiros a dar o triste exemplo quanto ao dinheiro do povo, farto de soffrer e de ser espoliado, como castigar os medios e os pequeninos, quando espelhados nestes padrões, commettem fraudes, ou praticam as mesmas leviandades? Em sã consciencia elles não são culpados. O meio faz o individuo. Os exemplos são, facilmente, contagiosos. E o meio no Brasil está, visceralmente, corrompido. E os exemplos de nossos maioraes politicos e sua trempe são edificantes.

Esta ordem de coisas é o triste indicio da cadaverização moral da nacionalidade. Não se póde mais protelar. Impõe-se uma energia e urgente reacção de todos os brasileiros conscientes. E' inadiavel um expurgo completo, mais rigoroso que o da febre amarella.

E' necessario a claytonagem do Brasil inteiro.

E' preciso remodelar o subconsciente do paiz, acorrentando estes individuos que só procuram na vida o dinheiro, o conforto e o luxo proprio e de sua familia em detrimento dos interesses da collectividade.

Taes individuos não têm o menor escrupulo moral. Só visam o dollar. Querem apenas cheques, apolices, "bungalows", automoveis, joias, mulheres, aviões.

Pouco se importam com os ideaes e com as idéas.

Querem sómente, de qualquer maneira, faustosa conta corrente nos bancos e os fins justificam todos os meios.

A mania do luxo e das grandezas, e o exemplo de alguns de nossos plutocratas que, sem grandes trabalhos e canseiras, conseguiram vida facil e estonteante, levam a isto.

A mania de imitação nos brasileiros é quasi inacreditavel. A cabotinice, é formidavel. Vivemos deslumbrados como os novos-ricos, ou, sem bussola como as creancinhas, — sem saber o que fazemos.

Todos querem causar espanto, ser falados, ter o nome no noticiario elegante dos jornaes e, por isso, usam toda a sorte de hypocrisias e vigarices sociaes.

O moral torna-se, pouco a pouco, muito elastico.

Apparece a consciencia logomachica. Os symbolos de impunidade criminosa forçam a mão. E os escandalos obcedam e se generalizam.

O dinheiro faz a desgraça dos individuos timoratos e doentios. Dilata a consciencia dos tarados — como os asthmaticos dilatam as narinas.

O vil metal empolga a sua alma e elles só vegetam pelo dinheiro e para o dinheiro, e não mais enxergam obstaculos, lançando mão de todos os meios para cevar o seu voraz appetite financeiro.

E os fracos se desgraçam, não só a si, como nos seus descendentes.

As nossas chagas sociaes felizmente já são bem conhecidas, e assim poderemos tratal-as, porque para curar um mal impõe-se primeiro o seu diagnostico. E esto já está feito: — Epitacite, bernardite e fontourite chronicas! Mãos á obra, pois. Os vasos rachados são os que menos se quebram, porque se tem muito cuidado com elles. Da mesma fórma, em nosso Brasil. Conhecidas as nossas doenças que venha, quanto antes, o tratamento radical e definitivo.

Já se visiumbra, talvez, a aurora da nossa regeneração social. Um sôpro, bem expressivo, remexe a nacionalidade. Os máos serão punidos. As injustiças serão reparadas. Voltará a equidade. Campeará a liberdade. O castigo do crime sempre chega. Não ha mal que sempre dure. E Deus, — o generoso Deus, que é brasileiro, porque tem velado, com inexcedivel carinho, pelos nossos destinos, que se não fosse Elle seriam bastante negros, dadas, com raras excepções, a nossa inconsciencia e a nossa incapacidade administrativa — Deus não dorme.

NA CAMARA

Uma sessão sem importancia

Foi rapida e improductiva a sessão de hontem na Camara. Houve apenas um orador. Foi o sr. Lincoln Prates. O representante amazonense falou por cerca de meia hora, em justificativa do seguinte projecto:

Art. 1º — E' creada no municipio de Itacoatiara, Estado do Amazonas, uma fazenda modelo, destinada especialmente ao ensino pratico e á propagação da cultura do cacáo.

Paragrapho unico — O pessoal dessa fazenda e respectivos vencimentos são eguaes aos dos estabelecimentos congeneres da União.

Art. 2º — Fica a execução da presente lei dependendo de doação, pelo Estado do Amazonas, á União Federal, dos terrenos necessarios á fazenda modelo ora creada.

Art. 3º — Para dar cumprimento ao disposto nos artigos anteriores, abrirá o poder executivo os necessarios creditos, revogadas as disposições em contrario."

Faltou numero para as votações. Encerradas as discussões, levantou-se a sessão.

INFORMAÇÕES UTEIS

CENTRAL DO BRASIL — Partidas de D. Pedro II para S. Paulo: SP1, ás 4,50 da madrugada; RP1, 6,30, e RP3, 7,30 da manhã; NP1, ás 7 horas da noite; NP3, ás 8 horas da noite; LP1, ás 9 horas da noite, e NP5, ás 10 horas da noite. Chegadas: NP2, ás 7 horas, NP4, ás 8 horas, LP2, ás 9 horas e NP6, ás 10 horas da manhã; RP2, ás 6,30, RP4, ás 8,40 e SP2, ás 2,40 da noite, annexo RP4.

Partidas para Minas de D. Pedro II — S1, 4,50 da madrugada até Lafayette; R1 (Bello Horizonte), 6 horas da manhã; N1, 6,30 da noite, e N3, 7,30 da noite, e S3, 4,20, até Entre Rios. Chegadas: N2, de Bello Horizonte, 8,30 e N4, 11,55 da manhã; R2, 9 horas da noite; S2 de Lafayette, ás 10 horas da noite e S4, de Entre Rios, ás 9,40 da manhã.

— Os trens RP1, RP3, RP2 e RP4 circulam com carros restaurantes e salões entre D. Pedro II e Norte. Na linha mineira, circulam com restaurantes e salões, os trens R1 e R2, entre D. Pedro II e Bello Horizonte.

ESTRADA DE FERRO DE THEREZOPOLIS — Subidas, de Barão de Mauá (A 1) ás 6,30 da amanhã; ás 5 da tarde (A 3). A's 2 horas (A 5) só aos sabbados.

De Therezopolis: ás 6,35 da manhã (A 2); ás 4,55 da tarde (A 4).

TRENS DE PETROPOLIS — Horarios de verão — Partidas: ás 6 horas; 8,35 e 12 horas; 1,30 da tarde; 3,10, 4,30, 5,30 de tarde; 8,10 da noite. (Feriados e santificados) — 6 horas, 7,30, 8,35, 10,30 da manhã; 3,30 e 5,30 da tarde e 8,30 da noite. Horarios de inverno — Partidas: 6 horas, 8,35 e 12 horas; 1,30, 3,30 da tarde e 8,10 da noite. (Feriados e santificados) — 6 horas, 7,30, 8,35 e 10,30 da manhã 3,30, 5,30 da tarde e ás 8,10 da noite. O trem de 12 horas circula ás 12 horas circula ás segundas, quartas e sextas-feiras e o trem de 1,30 da tarde, ás terças e quintas-feiras e sabbados.

E. F. CORCOVADO — Estação Cosme Velho para Paineiras — De manhã: 6,15, 8,00, 9,15 e 10,45; á tarde: 1, 2, 4, 5, 5,30, 6,30; á noite: 7,30, 8,00, 8,30 e 10 horas. O trem das 10,45 da manhã vae ao Alto, caso tenha dez passageiros e o de 2 horas da tarde, caso não chova. Os trens de 9,15 da manhã, 4,00, 5,30 da tarde e 10 horas da noite, só correm de janeiro a março e os de 5 horas da tarde e 8 horas da noite só em abril a dezembro. Aos domingos ha trens de hora em hora a partir das 8 horas da manhã ás 10 horas da noite. Das 9 da manhã ás 5 da tarde, todos os trens vão ao Alto. Os trens de 9 e 10 horas da noite são facultativos.

LINHA AEREA — Estação Praia Vermelha — Carros de meia em meia hora, das 8 da manhã ás 10 horas da noite. Aos sabbados e domingos, até meia noite. Em noites festivas, as viagens se prolongarão, mediante aviso previo, até depois da meia noite. Effectuar-se-ão viagens extraordinarias, todas as vezes que para as mesmas houver lotação.

LEOPOLDINA RAILWAY — De Nictheroy, expresso para Campos, Miracema, Itapemirim, Porciuncula e ramaes correspondentes, ás 6,30 diariamente; para Friburgo, Cantagallo, Macacú e Portella, expresso diario, ás 7 horas; para Friburgo, ha um trem de passeio aos sabbados, partindo de Nictheroy, ás 7,45. O nocturno para Campos, Itapemirim e Victoria, parte da estação Barão de Mauá, ás 9 horas da noite, ás segundas, quartas e sextas-feiras, indo o de quarta-feira sómente até Campos.

DELEGADO DE DIA

Está de serviço, hoje, na repartição central de policia, o 2º delegado auxiliar.

PAGAMENTOS

NO THESOURO NACIONAL — Na 1ª Pagadoria serão pagas hoje, as folhas do montepio civil da Justiça, de A a Z.

CORPO DE BOMBEIROS

Serviço para hoje:

Director do serviço, capitão Bueno; official de dia, 1º tenente Edmundo; auxiliar de dia, 2º tenente Hugo; 1º soccorro, 2º tenente P. Costa; 2º soccorro, sargento Rangel; manobras, 1º tenente Hermillo; ronda geral, 2º tenente Raul; medico de dia, 1º tenente dr. Moraes; medico de emergencia, doutor Alvaro; interno ao hospital, academico Araujo; dia á pharmacia, major Herminio; folgam: os commandantes das estações de Humaytá e Campinho.

SERVIÇO POSTAL

O Correio expedirá malas pelos seguintes vapores:

Depois de amanhã:

Avião da "C. G. A.", para Santos, Florianopolis, Rio Grande, Pelotas, Porto Alegre, Montevidéo e Buenos Aires, recebendo impressos, cartas para o interior da Republica e cartas para o exterior da Republica, até 20 horas de 22.

No dia 25:

Hydro avião "Atlantic", para Santos, Paranaguá, S. Francisco do Sul, Florianopolis, Rio Grande, Pelotas e Porto Alegre, recebendo impressos e cartas para o interior da Republica, até 18 horas de 24.

SUMMARIOS DE HOJE

Estão marcados para hoje, nas varas criminaes os summarios de culpa dos seguintes réos, que nellas estão sendo processados:

Na 1ª: João Geraldo Pinto e Joaquim Cruz Vieira Junior; na 2ª: José Gama, Aureliano de Souza Andrade e Antonio José Saraiva; na 3ª: Manoel Fernandes Coimbra, Belmiro Lopes de Almeida, Antonio de Souza, José de Oliveira e Guilherme de Andrade; na 4ª: Augusto Lancastre Silva e Antonio Esteves Telhado; na 5ª: Arthur Freire, Justino Saldanha, José Rodrigo de Oliveira e Manoel Pereira; na 7ª: João Peregrino dos Santos e Virgilio Alfredo Cordeiro, e na 8ª: Olindo de Souza, Alberto Varga, Francisco Andrade Bastos, Walter Vieira da Silva e Manoel Pereira Lima.

O «Correio da Manhã» visita o Dispensario «Luiza de Marillac»

Uma escola modelar para creanças pobres que merece o amparo official

O que é a benemerita instituição que as irmãs de S. Vicente de Paulo inauguraram

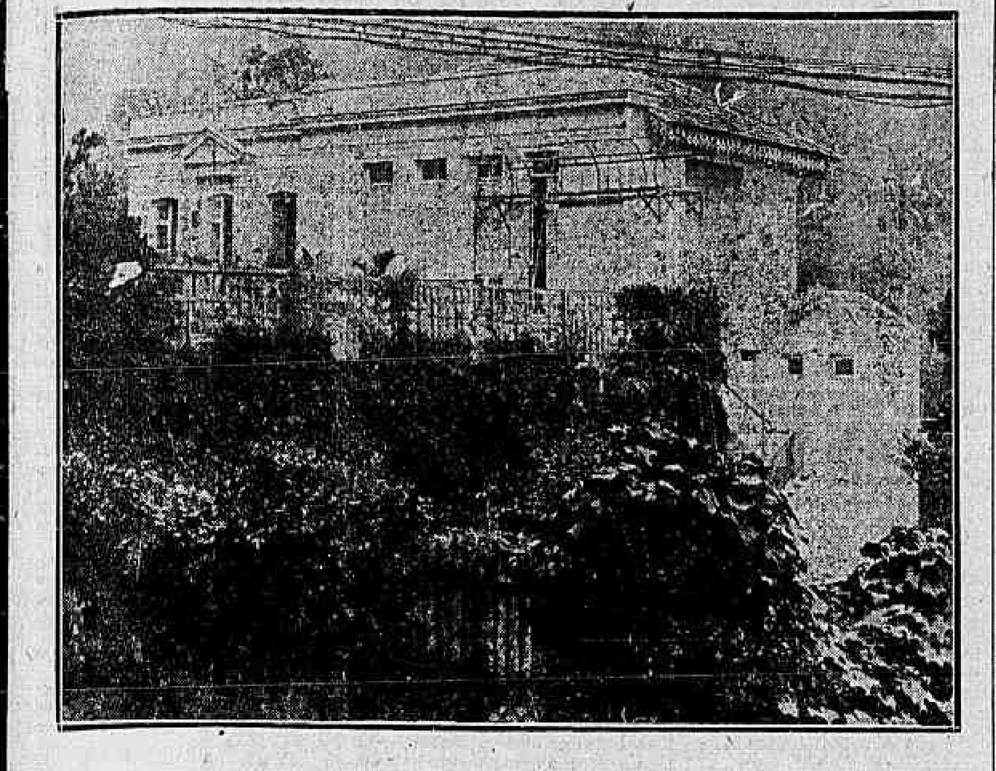

Edificio em que funcccionam a Escola Immaculada Conceição e o "Dispensario Luiza de Marillac", na Estrada Velha da Tijuca

Ha dias, levaram as piedosas Irmãs do São Vicente de Paulo a effeito a inauguração de um dispensario para beneficiar as familias pobres residentes nas proximidades do edificio que na Estrada Velha da Tijuca tem o numero 314. E' este um predio de modesta apparencia, que se esconde admiravelmente entre ingremes e verdejantes montanhas, circumdado por terrenos caprichosamente cultivados.

A's 2 horas da tarde, teve inicio uma sessão solenne, que foi presidida pela dignissima irmã Noché, economa da Provincia, assistindo-a grande numero de pessoas, entre as quaes as sras. Margarida Calasans, Julieta Vianna, Astréa Bhering Ribeiro de Mattos, Julieta da Motta Cunha Freire, Estella Moffa, Thereza Coutinho, Iza de Queiroz Santos, Gracinha Guimarães, Haydée Santos, sra. Silva, Aura Giorgi, Carmen Guimarães, Ruth Guimarães, Madeleine Tauffe Sebastiany, Estella E. Tamborim, Aurelia Corrêa da Costa, Cecilia Braga de Oliveira Pinto, Floriana Peixoto da Rocha, Edith da Silva, Aurora Corrêa da Costa, Beatriz Furtado de Mendonça, Luiza Lagarde, Virginia Nicoll Silva, Maria de Castro Ramos, Maria Emilia dos Reis, Ione Puld, Branca Maciel, Rita F. Guimarães Lindgren, Carlota da Ré, Aurea Mendonça, Vicentina A. de Barros e os srs. Calistrato Muros, Americo Samuel, João Corrêa da Costa, José Maria Corrêa Martins, Manoel de Oliveira Soares, Pery Maciel, A. S. Muros, Joaquim Guimarães, Isaac de Oliveira Pinto e outros.

A Casa Central das Irmãs da Caridade, o Dispensario São Vicente de Paulo, o Collegio da Immaculada Conceição e os padres Eugenio Pasquier e Zacharias de Souza e Silva, aquelle visitador dos padres da Congregação da Missão e Superior das Irmãs de Caridade, e este, zeloso Vigario das freguezias da Tijuca e Andarahy, fizeram-se representar.

Além do Dispensario inaugurado, funcciona no mesmo predio uma escola titulada da Immaculada Conceição e já frequentada por 44 creanças de ambos os sexos, filhas de gente pobre. Coube a essas creancinhas a missão de offerecer aos presentes no acto inaugural uma tarde cheia de encantos, demonstrando, ao mesmo tempo, e de fórma pratica, a disciplina e sobretudo o aproveitamento da educação que vêm recebendo das bondosas irmãs. Após a saudação dos pequenos alumnos com um expressivo e enthusiastico hymno, foi, pela Irmã Professora, pronunciou 1 bello discurso, do qual damos abaixo alguns trechos, os que mais se referem á grande obra pelas devotadas irmãs amparada e aos bemfeitores que tão carinhosamente a têm auxiliado, como, entre outros, a senhora Calistrato Muros, cujos dotes de bondade são proclamados com gratidão não só pelas irmãs de São Vicente de Paulo, mas tambem pelos paes das creanças que tão caritativamente são amparadas pela Escola da Immaculada Conceição, da qual a bondosa senhora é desvelada protectora.

A Irmã Professora principiou por dizer:

"Um sentimento de interesse pela infancia, de compaixão pelo pobre, e de sympathia pelas Irmãs de Caridade, vos trouxe a este modesto recinto.

Tinheis um fito: — conhecer e ver de perto o que são a "Escola Immaculada Conceição", aberta para os nossos pequenos vizinhos pobres, e o "Dispensario Luiza de Marillac", onde os paes destes pequeninos, e os necessitados destes arredores, vêm buscar um allivio ás suas miserias.

Ha um que de encanto em conhecer a origem das coisas. Se isso vos interessa, remontemos até o anno de 1922, anno do grande Centenario.

Foi nessa época que a Communidade das Irmãs de Caridade fez a acquisição de uma *Casa de campo*, esta que aqui vêdes, para as orphãs e as Irmãs do Collegio da Immaculada Conceição, proporcionando áquellas um local para ferias e convalescença, a estas, um pouco de calma e de ar puro, nos dias feriados, quando cansadas dos labores do ensino. Chamou-se immediatamente "Casa de Marillac", nome da bemaventurada Luiza, que, com S. Vicente, foi a fundadora de nossa Communidade.

Recebendo a benção no dia 16 de julho de 1922, viu nesse mesmo anno debaixo de seu tecto um bando alegre de meninas, que, acompanhadas de suas mestras, vinham passar as férias dos celebres dias 7 de setembro e 15 de novembro.

Uma modesta capella tornara-se desde logo o ponto de reunião para as creancinhas, ávidas em se instruirem em nossa santa religião; além dos dias de férias, durante os quaes estas instrucções eram quotidianas, todos os sabbados duas Irmãs vinham á "Marillac" passar o domingo e voltavam segunda-feira depois de haver instruido o seu povinho meúdo, e facilitado á vizinhança a assistencia á missa do preceito."

E, depois de pequena pausa:

"Tudo se ia modificar em 1927. Nossa prezada Irmã Ricard, superiora então do Collegio da Immaculada Conceição, victima de um accidente de automovel, a 29 de novembro de 1926, viu-se, pelas consequencias do mesmo, impedida de continuar a direcção do Collegio. Nosso Senhor tinha os seus designios; retirando-a á "Marillac", que lhe fôra dado como residencia por seus superiores, convidava-a a se consagrar ás obras de nossa Communidade, á medida que lhe fossem permittindo suas forças.

Taes foram logo as aspirações das Irmãs de "Marillac", dando-lhes ainda mais força o serem as Escolas Publicas muito afastadas e achar-se o districto muito fóra do circulo de acção das Damas de Caridade.

Mas, para uma Escola, era mister um local, pateo para recreios: havia apenas uma capella construida sobre columnas de cimento armado, offerecendo uma altura sufficiente para dois andares: o superior podendo ser destinado á Escola, o outro ao Dispensario.

Como construir, porém, no momento actual?! Que despesa!... A mão de obra na Tijuca não é pouca coisa... e as Irmãs tinham, apenas, como recurso, a Providencia... Esta, porém, não falha nunca e apresenta-se sob diversos aspectos.

Muitos corações generosos o comprehenderam, e, animados do espirito de caridade, gentilmente, graciosamente, vinham como que ao nosso encontro.

Aos que primeiro accederam ás nosas supplicas, não somente Deus lhes dará uma justa compensação, como tambem sua lembrança está gravada em nossos corações, ainda mais nitida do que sobre o marmore. Duas vezes por mez, *a Hostia Santa eleva-se nas mãos do sacerdote no Santo Sacrificio, por nossos bemfeitores e por seus saudosos fallecidos.* Por Jesus-Hostia satisfazemos nossa divida de gratidão."

Nova pausa da Irmã Professora, que, em seguida, proseguiu:

"Os Irmãos Maristas espontaneamente acceitaram a direcção dos trabalhos, e recrutamento do pessoal, a acquisição, o transporte, e em diversas occasiões fizeram doação de materiaes.

Que grande reconhecimento não devem o Dispensario e a Escola á dedicação, á generosidade, á intelligencia do bonissimo Irmão Mario!!!...

O prefeito, a quem somos immensamente gratas, vendo a utilidade de uma Escola em nosso bairro, vendo a necessidade que se fazia sentir, approvou, estimulou nossos esforços. A elle devemos os materiaes de algumas demolições que diminuiram de muito as despesas. Sem isto, não teriamos as bellas e largas janellas que vieram dar mais luz e ar ás aulas onde se reunem as creanças.

Tambem não poderemos esquecer nunca o quanto deve "Marillac", de reconhecimento, ao Collegio da Immaculada Conceição.

— Uma escola, muito bem, dizem alguns: mas para que dar uma refeição ás creanças?... Para que um Dispensario?!...

Estas obras são irmãs, completam-se mutuamente. Como póde o filho do pobre, em geral mal alimentado pela manhã, resistir de 10 da manhã ás 3 da tarde ao esforço que exige o estudo?... Debil e fraco, tornará inutil o zelo e o esforço da mestra; o espirito, a alma, o corpo, estão intimamente unidos.

A affeição que á creança se impõe, une-se naturalmente ao interesse por tudo o que lhe diz respeito.

As visitas a domicilio, os soccorros materiaes, dão resultados mui satisfatorios, porquanto, diminuidas as privações do lar, tudo ali prospera, mórmente a creança. Assim, a solicitude manifestada á Familia provoca a expansão, a confiança, facilitando-nos, deste modo, encaminhal-a para o bem, para a religião, a transformar um ambiente algumas vezes nocivo á creança, e a formal-a a ser amanhã o cidadão util á sua Patria ou a mãe de uma nova familia.

A Escola e o Dispensario são, pois, gemeos; a primeira recebeu com a benção da Egreja, dada pelo nosso zeloso Vigario, o nome de "Immaculada Conceição", no dia 24 de julho, p. p. Estiveram presentes os nossos dignos Superiores da Provincia Brasileira das Irmãs de Caridade, diversos bemfeitores e pessoas amigas. Ella tem no sr. Calistrato Muros e senhora, padrinhos dedicadissimos a quem já muito deve. Desde 1.° de agosto as aulas começaram a funccionar com 33 alumnos, numero que já se elevou a 44, no curto periodo de um mez.

Para desenvolver-se necessita de ser auxiliado; e isso seria facil, se ao lado dos caridosos associados, ora apenas em numero de 23, outros se viessem alistar. Deste modo, poderiam ser mais abundantes os soccorros em generos, e ajuntar a esses algumas roupas, em geral de tanta utilidade nos desfavorecidos da sorte.

As cotisações actuaes e o trabalho do Deposito Naval emprehendido corajosamente para este fim por nossas mocinhas, não bastam.

Será, pois, o dia de hoje o da fundação definitiva do Dispensario?!...

Aos nossos amaveis convidados a nol-o responder.

Sua presença aqui, já é para nós um verdadeiro estimulo. Penhoradas lhes apresentamos mui especialmente a homenagem de nosso sincero reconhecimento, fazendo-o extensivo aos que desde outubro de 1927 nos vêm enviando preciosa offerta, e a todos que tão bondosamente assignaram em nossas listas ou que auxiliaram com outros dons, permittindo-nos, assim, realizar o que alguns chamam: — *o milagre da Caridade.*

Que o Senhor da Caridade, nosso Divino Salvador, que se fez creança, que se fez pobre na sua passagem sobre a terra, e que se nos apresenta pela Fé sob tão humildes aspectos, derrame sobre nossos bemfeitores, sobre suas familias, sobre todos aqui presentes, as mais copiosas, as mais doces benções."

Uma prolongada salva de palmas coroou o discurso da Irmã Professora.

Seguiu-se uma interessante palestra infantil sobre a Dispensario e a Escola, exprimindo os pequenos alumnos o reconhecimento e a estima para com os seus bemfeitores, aos quaes estendiam a mão solicitando um obolo. Apparece, depois, a Caridade, representada por uma galante menina, que, com bastante doçura, se expressou; vem, depois, a pobrezinha, tambem interpretada por uma menina, seguindo-se uma poesia, "O Travesseiro", pronunciada com muita graça pelo Calistratinho, padrinho da Escola, findando o acto por uma cançoneta, "A Pequena Cantora", e uma poesia, por uma interessante menina, alumna do Collegio da Immaculada Conceição.

Deram grande realce á attrahente festa as sras. d. Iza Queiroz Santos, distincta pianista e grande artista, e d. Thereza Coutinho, applaudida soprano dramatica.

Fomos, então, convidados a visitar o piedoso estabelecimento.

A sala onde funcciona a escola é ampla e muito arejada, estando subdividida em duas partes, uma para as creanças do sexo feminino e outra para as do masculino. O seu mobiliario é restricto, tendo, no entanto, tudo que é necessario.

O refeitorio é tambem amplo e tem mesas forradas a zinco, notando-se desde logo escrupulosa limpeza. Segundo nos disse a senhora Calistrato Muros, está a ser preparado convenientemente para que aos alumnos pobres seja dada uma refeição diaria, afim de permanecerem mais tempo sob os cuidados das Irmãs.

O salão nobre é relativamente confortavel; foi nelle que teve logar a sessão solenne e é nelle que se realizam as solennidades de maior realce.

A area para recreio é bellissima, vendo-se em uma gruta a veneranda Imagem da Virgem, e, na sua frente, uma lapide em marmore, onde se vêem gravados os nomes dos maiores bemfeitores da pia instituição.

As bondosas Irmãs de São Vicente de Paulo tiveram o cuidado de a collocar de fórma que todas as pessoas, especialmente as creanças, decorem os nomes ali inscriptos.

Quando nos retiravamos, atrevemo-nos a perguntar a uma Irmã que no portão de entrada manifestava o seu reconhecimento ás pessoas que assistiram á sua festa.

— "Já tem os recursos necessarios para manter uma Obra da natureza desta?"

— Não temos, mas temos fé em Deus que não ha de faltar quem a ampare para consolo dos pequeninos entes que aqui temos e alegria dos pobrezinhos nossos vizinhos. Ha almas boas e estas nunca se esquecem dos que necessitam. Não viu como o Dispensario inaugurado hoje, já distribuiu mantimentos a 18 familias? E já o fez mais vezes!...

E', geralmente, digna de ser auxiliada a Escola Immaculada Conceição, assim como o Dispensario "Luiza de Marillac".

Grupo das irmas de São Vicente de Paulo e auxiliares. Em baixo, algumas das creanças que ali recebem instrucção e auxilio

JOCKEY-CLUB

Hippodromo Brasileiro

DOMINGO, 23 DE SETEMBRO

GRANDE PREMIO

"WASHINGTON LUIZ"

3.000 metros — 100:000$000

ENCONTRO DOS CRACKS

Taciturno — Pons

Frayle Muerto - Ramuntcho

Congou — Lunatico

At Meidan — Redoutable

Gimone — Spahis

Gabypió — Bergamin

Senguary - Middle-West

Na tribuna dos socios haverá das 11 1|2 ás 14 horas, almoço com musica; das 17 ás 19 horas, chá-dansante.

(16695)

MAIS UM CRIME HEDIONDO NA CASA DOS SUPPLICIOS

Daher Antonio obteve habeas-corpus

Fomos os primeiros a noticiar o escandaloso caso da Quarta Delegacia Auxiliar, onde as maiores violencias foram commettidas contra o libanez Daher Antonio, afim de obrigal-o a confessar um crime que não commettera, como seja o de comprar mercadorias roubadas.

Em seu favor, foi impetrada uma ordem de "habeas-corpus" ao juiz da Quinta Vara Criminal.

O juiz pediu informações á policia, que respondeu pela boca do sr. Oliveira Sobrinho, não se achar o paciente preso. O juiz, apezar desta informação, não decidiu da ordem impetrada, pois tinha fundadas suspeitas de que o allegado era verdade.

Assim foi, que por despacho de não decidiu da ordem impetrada, concedeu a ordem impetrada, estranhando na decisão, o procedimento do Quarto Delegado Auxiliar, que não informou como devia.

100 Contos

(HOJE)

SANTA CATHARINA

A RAINHA DAS LOTERIAS

INTEIRO 25$000

(16085)

Uma exoneração na Saude — Publica —

O ministro do Interior exonerou, a pedido, do cargo que exercia, a visitadora de hygiene do Serviço de Enfermeiras do Departamento Nacional de Saude Publica, Sylvia do Amaral Baptista.

FOI ELEITA A NOVA RAINHA DOS ESTUDANTES

A successora de Rosalina Coelho Lisboa é a poetisa — Anna Amelia —

A mocidade universitaria elegeu hontem, á tarde, d. Anna Amelia Carneiro de Mendonça, a rainha dos estudantes cariocas. Concorrendo num pleito disputadissimo com as distinctas senhoras Francesca Nozières, Rosalina Coelho Lisboa Miller e com a gentil senhorita Maria de Lourdes Pedroso, tambem quart'annista de medicina, a illustre poetisa obteve uma esplendida votação.

Tanto quanto pela sua bella

Poetisa Anna Amelia, a nova rainha dos estudantes

intelligencia, pela sua cultura e pelas suas poesias, que lhe têm firmado o nome no conceito da critica, como tambem pelo seu coração generoso, sempre inclinado a amparar as iniciativas particulares de caridade, como aconteceu recentemente com o Theatro da Pró-Matre, na Feira de Amostras, d. Anna Amelia se tornou uma figura feminina de relevo e de prestigio em nossos meios sociaes.

A mocidade academica, consagrando a victoria, da nova rainha, deu mais uma demonstração do seu idealismo. A eleita, sem duvida, está á altura da eleição.

A APURAÇÃO DO PLEITO

Sob a presidencia do reitor da Universidade do Rio de Janeiro, dr. Cicero Peregrino, procedeu-se hontem á apuração final do pleito para a escolha da rainha dos estudantes cariocas para o anno de 1928, com a presença dos representantes das Escola Militar e Naval, Faculdades de Direito e Medicina; Escola de Medicina e Cirurgia, Escola de Agricultura e Medicina Veterinaria; Instituto Nacional de Musica, Escola de Bellas Artes e Academia de Commercio, sendo, em vista do resultado obtido, acclamada pelo reitor da Universidade, rainha dos estudantes a sra. Anna Amelia Carneiro de Mendonça, com 1.309 votos. Em segundo logar foi classificada a sra. Francesca Noziérs, com 1.010 votos. Em 3° a senhorita Maria de Lourdes Pedroso e em 4° a sra. Rosalina Coelho Lisboa Miller.

A coroação effectua-se no proximo dia 24 do corrente, não tendo sido ainda escolhido o local para realização da cerimonia.

100 CONTOS

— Só para dois —

Telegrammas remettidos pelos concessionarios da Loteria de Santa Catharina, em Florianopolis, communicam ter sido pago em S. Paulo o premio de 100 contos do bilhete numero 9.110 da extracção do dia 6 do corrente.

50 contos foram para o sr. Ignacio Affonso, proprietario do "Emporio Villa America", á rua Estados Unidos, 145, no Jardim America e os outros 50 para o Sr. Euzebio Manzi, ferrador, residente á Avenida Luiz Antonio 475, ambos da capital paulista.

Hoje, correm outros 100 contos, custando o bilhete 25$000. Aproveitem... (16096)

Queimou-se quando brincava

Foi medicada hontem na Assistencia do Meyer a menina Florisbella, de 2 annos de edade, filha de Carlos Dias, residente á rua Ripper Filho, 128, na estação de Ramos. Brincando na cosinha, a pequerrucha virou inadvertidamente uma vasilha com agua a ferver, recebendo no braço esquerdo e na coxa direita queimaduras de 1° e 2° grãos.

HOJE 200 CONTOS

Centro Loterico

Trav. Ouvidor, 4

(D 19762)

Promulgando uma resolução legislativa

O presidente do Congresso Nacional promulgou a resolução legislativa que autoriza o poder executivo a pagar a d. Eugenia Ennes de Souza, viuva do dr. Ennes de Souza, professor da Escola Polytechnica, os vencimentos que deixou de receber de janeiro a dezembro de 1915.

Pito, bonde e assistencia

A mamãe já disse á Dulce Martins de Jesus, branca, de 24 annos, que não quer conversas com o namorado até certa hora da noite. Mas a Dulce ás vezes arrisca-se. Hontem foi uma delas — e demorou-se em doce colloquio com o colió á porta da casa 190 da rua Vinte e Quatro de Maio, onde reside.

De repente a mamãe surgiu e passou um pito na Dulce — que acto continuo resolveu atirar-se sob as rodas de um bonde da linha Engenho de Dentro, conduzido pelo motorneiro regulamento 3906, que parou o carro a tempo de evitar cousa maior que os ferimentos no parietal e as escoriações pelo corpo recebidas pela moça.

A Assistencia do Meyer medicou-a.

EGREJA CATHOLICA LIBERAL

Missa em intenção do general Seidl

O general Seidl, ha pouco fallecido, não teve as honras de uma celebração Eucharistica pelo facto de ser theosophista e sendo, embora, um dos corocteres mais nobres desta terra. A Egreja Catholica Liberal, porém, resolveu prestar-lhe esta homenagem — o não o fez ha mais tempo por encontrar-se ausente, na Europa o seu sacerdote.

Terá logar a cerimonia amanhã, sabbado, ás 10 horas, no santuario á rua Conde de Bomfim n. 300, ficando avisados todos os seus amigos conhecidos e admiradores.

COMMEMORANDO A PROCLAMAÇÃO DA REPUBLICA DE PIRATINY

O que foram as festas no Centro e na Sociedade Sul Riograndense

O Centro Sul Riograndense festejou, hontem, na residencia do seu presidente dr. Julio Azambuja, á rua D. Luiza, a data do inicio da revolução riograndense, que culminou na proclamação da republica em 1836 por Antonio Netto, nas margens do rio Jaguarão.

A solennidade começou com a posse da directoria daquella associação de propaganda do commercio, lavoura e industrias gaúchas. Cumprida essa parte do programma, a assistencia, que era numerosa, transportou-se para o pomar, onde se achavam installadas mesas com churrasco e doces. Uma banda de musica fôra collocada nas proximidades das mesas.

Falaram varios oradores, referindo-se aos acontecimentos ali festejados. O dr. Socrates Diniz, orador do Centro Sul Riograndense, discursou em nome deste.

A pedido da assistencia, falou o dr. Alberto Rego Lins, que se occupou da significação politica e social do movimento revolucionario, iniciado nas immediações de Porto Alegre, em 1835, contra o governo do présidente Fernandes Braga e terminado em Pouche Verde, depois de dez annos de luta. O orador alludiu á proclamação da Republica em 1836 por Antonio Netto e aos homens que participaram na defesa de idéas oppostas, desse longo drama historico da provincia do Rio Grande do Sul.

Terminado o churrasco, foram entoados varios canticos populares do Brasil.

Na Sociedade Sul Riograndense tambem foi commemorada a data que relembra a proclamação da Republica de Piratiny, no Rio Grande do Sul com uma sessão solenne em sua séde, á Avenida Rio Branco, 183.

Abriu a sessão o dr. Renato Pacheco, vice-presidente da sociedade, que depois de algumas palavras a respeito da commemoração da data que se solennizava, cedeu a palavra ao dr. Belisario Penna que passou a discorrer sobre o Rio Grande do Sul.

Após a conferencia houve uma parte musical, a cargo da conhecida "virtuose" riograndense d. Marietta Campello Barroso. Seguiram-se dansas que se prolongaram, animadas, até de madrugada, ao som de duas orchestras.

Os salões da sociedade receberam uma festiva ornamentação, e as diversas partes do programma tiveram excellente execução, graças ao desempenho dos associados designados para as diversas commissões e que foram as seguintes:

Recepção — Dr. João Gaspar Corrêa Meyer e dr. Alencastro Guimarães, e os academicos Bernardino Caminha e Omar Castello Branco.

Buffet — Dr. Emilio Vignolo e dr. Lourival Maciel.

Director de baile — Dr. Paulo Hasslocher, auxiliado pelos srs. Paulo Dias e Nicolino Rocco.

A conferencia realizada pelo dr. Belisario Penna, bem como a parte musical, foram irradiadas para o Rio Grande do Sul, pela Radio Sociedade.

Estiveram presentes á festa representantes officiaes, membros da representação federal gaucha, familias sul-riograndenses, alta sociedade carioca, representantes da imprensa e da Agencia Americana.

Melusina, Soc. Ltda.

Paris — S. Paulo - Cx. P. 3774

Unicos distribuidores no Brasil

Champagnes

"MERCIER" — O Nectar dos Deuses

"LANSON" — Suprema delicia

"CHARLES HEIDSIECK" — De sabor surprehendente

A' venda nas principaes casas

Agentes Depositarios:

PINHEIRO, GUIMARÃES & C.ª

RUA ALFANDEGA, 69 — RIO

(15476)

PUNHALADAS COMO PRESENTE DE ANNOS

O baile corria animado, gente de fóra entrou, "trapaiou"

Em casa de Maria da Costa, á rua Maria José, 170, em D. Clara, festejava-se o anniversario de seu sobrinho, o operario Constancio Baptista da Silva, de 31 annos, casado, brasileiro, lá mesmo residindo.

Passava de 1 hora da madrugada e as dansas seguiam animadas, quando subiu pela rua afóra de violões e cavaquinhos. Era outro operario, o Francisco Monteiro Bittencourt, que vinha saudar o anniversariante com um grupo de amigos em serenata. Constancio os recebeu com effuzão e fez servir ali mesmo, na porta da rua, uma rodada da branquinha.

Assim esquentados, os recemchegados repinicaram cavaquinhos e violões, e o samba que tanto furor fez no suburbio, e ainda faz, rompeu com cadencia tão certa que as moças, dansando, cantarolavam o estribilho:

Nosso sambinha assim tava bom...

Gente de fóra entrô, trapaiô.

Constancio dansou tambem, mas quando as violas estacaram, lembrando-se que tinha trabalho no dia seguinte exclamou alto para os seresteiros, sem reflectir bem na interpretação que podiam dar ás suas palavras:

— Se vocês demorá, trapaia mesmo. Amanhã...

Não teve tempo de acabar. A caninha tinha andado, e o Francisco retrucou!

— Isso é desfeita, camarada!

Houve explicações. Não se entenderam. Discutiram. Engalfinharam-se. E o Francisco, puxando de um punhal, picou o outro na região frontal, no queixo, e no peito sobre a clavicula — fugindo, em seguida.

Todo ensanguentado, Constancio foi soccorrido pela Assistencia do Meyer, que o fez recolher em estado grave ao Hospital de Prompto Soccorro. Francisco foi preso hontem á tarde, em Bento Ribeiro.

MATOU-SE, DESESPERADO — DE CURAR-SE —

Suicidou-se, hontem, á tarde, golpeando repetidas vezes o pescoço com uma navalha, o fiscal de vehiculos Lucio Monteiro Silva, de 30 annos, casado, brasileiro, residente á rua Visconde de S. Vicente, 84, casa 1, no bairro Grajahu', Andarahy.

Estando tuberculoso, e julgando-se incuravel, desde ha tempos vinha o infeliz ruminando a sinistra idéa, que afinal levou a cabo.

O cadaver foi remettido ao necroterio do Instituto Medico Legal, com guia das autoridades do 16° districto.

POR ALMA DE DEL PRETE

A cerimonia religiosa de hontem, na egreja de S. Francisco de Paula

Um aspecto, tirado á porta do Templo, depois de realizado o acto religioso em suffragio da alma do glorioso aviador italiano

No altar-mór da igreja de S. Francisco de Paula, rezou-se, hontem, a missa celebrada por alma de Carlo Del Prete e mandada dizer pelo sr. Heitor de Souza Carvalho e Francisco Villianti.

A solennidade religiosa, assistida por brasileiros e italianos irmanados pelo sentimento de admiração, foi uma demonstração de que ainda está na memoria de todos os dois grandes feitos que o recommendam á admiração geral — o seu glorioso "raid" e a morte santa que teve.

Ao acto religioso fizeram-se representar o "Correio da Manhã" e o embaixador italiano, comparecendo as seguintes pessoas:

Heitor Souza Carvalho, Francisco Villianti, Matusalem Lanzillotti, Francisco e Isaura Marques dos Santos, José Henrique Adern, Eógoto Giovanni, Domenico Antonio Vairy, Domingos Gargaglione, Francisco Cappatelli, Vinanzo Cersosimo, Gaetano Peneu, Humberto Jasano, Humberto Jasano Jillo, Iracema Jasano, Edméa Jasano, Vicente Castiglione, R. Consolare d'Italia S. Paulo, Maria Castiglione, Ida Castiglione, Fernando Iraglia, Raul Medeiros, Marchese Vicenzo Raphael Lauria, Francisco Lauria, João Baptista Lauria, Francisco José Barreto, José Croccio e familia, José Leone, dr. Francisco Bellagreubo, Umberto Pellegrini, João Jasano, padre Michele Tramontano, Annita Le Bouteillier e filho, Francisco Betim Paes Leme, Mari Betim Paes Leme, Angelino Stamile, Antonio Augusto de Oliveira Braga, Mario Berti e senhora, Vicente do Amaral, Arnaldo Barbosa Rodrigues, José Julio Nogueira, Ciaravolo & Antonini, Ciaravolo & Compagnia, Luigi Ciaravolo, Manoel E. Carvalho, Camillo Cristal, Angelo Saraceni, Francisco Presta, Francisco Mantorani, Eliodoro Scaleccio, Alfredo Balbi, João Corrêa dos Reis, Delminda Alves Reis, Manoel C. de Carvalho & Cia., Antonio Lopes Quintella, João Marques Teixeira, Berardino Di Palma, Emmanuele Di Palma, Luiz Pelluci, Annibale Modemo, Giuseppe Cervov, Octavio S. Carvalho, Laura Carvalho, Apostolico Luigi, Baptista Pellegrini, Goffi Ettore, João Conrado, N. Petrola e familia, Fascio di Rio de Janeiro, Capitano Bianchini Attilio, Salvador Grassia Sereno, Crescencio Tacovini, Basile Giovanni, Emilio Vetere, Ernesto Raemondi, Miepale Bilotto, Società Ausiliaria della Stampa, Arnaldo Tinoco e familia, Rosa [illegible] Rafaelle Montanaro, Julio C. de Deus, A. Manolensi, Manoel de Me[illegible] Junior, Guido Giuseppe, Otto [illegible] Edmundo Valverde, Aureliano Machado, Antonio Alves Magan, Associação Beneficente do Corpo de Sub-Officiaes da Armada, Antonio Arruda Proença, Armando Fanini, Francisco Pompeia di José, Seta Giuseppe, Giovanni Ferrario Giuseppe Schettini, Francisco Schettini, Vincenzo Vallone, Zelice Bruno, Zulmira Amorim, André Amorim, Carlo Giordani, pela Società Italiana de Bemficenza, Miguel Pellegrini, Delphino Rargem, Zeline Giordano e senhora, Pietro Giordano e senhora, Amecleo Pazzaneze, Maria Riardano Pazzaneze, Luiz Freitas, dr. Francisco Prado, Luzia Grieco, Nadir Gonçalves, Belmiro Grieco, José da Costa Vieira Caldas, Gama Silva e senhora, Belmira M. F. Bastos, Carlos Manhães, dr. Lopes Martins, Carlo Pini, Giuseppe Divenuto Vincenza Limougi, Biagio Pini, Giuseppe Pini, Antonio Pini, Decanio Giulio, Alesio Marzullo, Eugenio Polillo, dr. Martins Pinheiro, Augusto Barros, Francisco Pugliere, José Ferreira da Cunha, Piltro Subroisi, Arnaldo Alves, pela Associação dos Empregados no Commercio; Honorio José Rodrigues, Mario J. de Carvalho, Braulio Martins, Nicola Manera pelo l'Imparziale, pela l'Associazione Brasiliana discendenti d'italiani, pelo il Circolo Italiano e pelo l'Armazens Brasil; Manoel Carulos, M. Pappaterra, Mario Alfieri e senhora, Henrique Oswaldo e familia, Armando Ferreira e senhora, Mario Cotrim, Edith Cotrim, Aprigio Braga, Vincenzo Perrotto, Fausto Bastos Lopes, Ticiano Tenniotl, Antonio De Chiaro, José Carlelli, Franklin Soares Abrantes, Maximino Miglio, pela Beneficenza Italiana; Angelino Stamile, Alfredo Balbi, Miguel Juliano, Luiz Ciaravolo Giuseppe Sanseverino, Canuccio Sanseverino, Giuseppe Francisco Senseverino, Luigi Scrivano, Niola Fosano, Aldo, Liberio, Nobel, Noé, Marina, Brazil, Italo, Mussolini Fosano, José Fusano, Victor Fosano, dr. Waldemar de Carvalho, Apostolico Luigi, N. Setrola e familia, pela A. Brasileira dos descendentes Italianos, Francisco Lauria e J. Baptista Lauria, Pedro Luiz Perrayne, dr. Floresta de Miranda, Oliveira Moraes, João Corrêa de Castro, João de Almeida, Arthur de Souza Barbosa, Antonio Ferreira Lima e senhora, Luiz Novello, Miguel Araujo, professora Floripes Angladi Lucas e Milton Basili.

O desfalque na Recebedoria do Districto Federal

O juiz federal substituto da 2ª vara pronunciou, hontem, todos os accusados

O juiz federal substituto da 2ª vara do Districto Federal, dr. Victor Manoel de Freitas, baixou hontem, a cartorio, os autos referentes ao desfalque verificado na Recebedoria do Districto Federal, no valor de 451:400$530, e em que são accusados José Graça, Waldemiro Bernardes, Felippe Santa Cruz de Abreu, Antonio Arnaldo de Oliveira, e Aristeu Carneiro da Silva.

O juiz pronunciou os accusados, no seguinte despacho:

"Visto estes autos, etc. O dr. procurador criminal, denunciou, neste processo, a José Graça, Waldemiro Bernardes, Felippe de Santa Cruz Abreu, Antonio Arnaldo de Oliveira Filho e Aristeu Carneiro da Silva, como implicados no desfalque da quantia de quatrocentos e cincoenta e um contos, quatrocentos mil e quinhentos e trinta réis .... (451:400$530), que se verificou no cofre da Thesouraria Geral da Recebedoria do Districto Federal, em virtude do balanço a que se procedeu naquelle departamento por ordem do sr. ministro da Fazenda, em 22 de junho ultimo. "Assim é, que, diz a denuncia, de ha muito, vinham os denunciados, em concerto doloso, desfraldando os dinheiros publicos a elles confiados. Para conseguirem o seu intento, engendraram um processo que por muito tempo lhes permittiu apropriarem-se de parte do producto arrecadado diariamente, sem serem descobertos".

"Obrigado o thesoureiro geral José Graça, a recolher diariamente á Thesouraria Geral do Thesouro Nacional, o producto da renda arrecadada na vespera, ajustara-se elle com os fiéis, tambem denunciados, para poder cobrir a importancia a ser recolhida, e, declarada no conhecimento de remessa do caixa geral. Para esse fim lançavam mão de parte dos dinheiros entrados no dia do recolhimento da remessa". "Com tal processo tornava-se difficil a descoberta da criminosa apropriação das rendas federaes, que só pela providencia tomada pelo Governo, em boa hora, e da surpreza com que foi executada, conseguiu estancar a fonte por onde se escoavam os dinheiros publicos". Particularisa a actuação de cada um dos denunciados, e refere-se o dr. Procurador Criminal, ás declarações prestadas por todos elles, narrando com minucia, os factos apurados pela policia no respectivo inquerito, e conclue: "Das provas colhidas, nos autos, quer resultantes das confissões dos denunciados, depoimentos de testemunhas e exame pericial, quer das provas documental e circumstancial, resalta a certeza do crime e sua autoria, bem como a natureza da responsabilidade dos denunciados, que, em perfeito entendimento, com plena harmonia de vistas, cooperavam solidarios na execução directa do facto criminoso. E' evidente o ajuste para a pratica do delicto de apropriação dos dinheiros da Nação. São, pois, co-autores do crime de peculato em virtude do que se acham presos, preventivamente. Ora, com este procedimento, incidiram os denunciados: José Graça, no art. 1°, letra "b", do decreto n. 4.790, de 27 de dezembro de 1923; Waldemiro Bernardes, Felippe de Santa Cruz Abreu, Antonio Arnaldo de Oliveira Filho e Aristeu Carneiro da Silva, no mesmo art. 1°, letra "b", combinado com o art. 4° do referido decreto todos na conformidade do art. 18, paragrapho 1° do Codigo Penal". Recebida a denuncia, no mesmo dia em que foi apresentada (9 de julho), designei o dia 13 para o inicio do summario.

Nesse dia, no momento em que iam ser qualificados os réos, o advogado de José Graça, Aristeu e Waldemiro, pediu fosse concedido aos seus constituintes o prazo de 15 dias para a defesa previa, por se tratar de crime funccional, ex-vi do que determina o artigo 42, do Decr. 4.780, de 1923 e em observancia ao art. 64 do Decr. 848, de 1890. Com o parecer favoravel do dr. procurador criminal, deferi o pedido. Em seguida foram os réos qualificados — fls. 221 a 225.

A fls. 233, Aristeu Carneiro, pediu para resarcir o prejuizo por elle causado ao erario publico, e poder se defender solto. Ouvido o dr. procurador criminal, (fls. 267) opinou pelo indeferimento do pedido, visto ter sido o artigo 2° do Dec. 2.110, de 30 de setembro de 1909, em que se fundava o peticionario, revogado pelo Dec. 4.780, de 27 de dezembro de 1923. Pelo despacho — fls. 270 — Indeferi esse pedido, assim como tambem indeferi o requerimento de Felippe de Santa Cruz Abreu, a fls. 244, pedindo a reconsideração do despacho que concedeu a prisão preventiva do accusado.

Offerecidas as defesas previas de quatro dos denunciados não encontrando este Juizo fundamento nas mesmas, manteve de accordo com o parecer dr. dr. procurador criminal — fls. 384 — o despacho proferido na petição de denuncia e designou o dia 2 de agosto para o inicio do summario.

No summario foram ouvidas onze testemunhas arroladas na denuncia pelo dr. promotor criminal.

Essas testemunhas, em quasi sua totalidade, refere que assistiram, umas, as declarações dos accusados no inquerito policial, outras que sómente assignaram taes declarações após as assignaturas dos réos, assim como affirmam que taes declarações foram feitas sem coacção e assignadas sem protesto ou reclamação de qualquer especie, das demais narram os factos passados na recebedoria no dia em que era ali effectuado o balanço."

Segue-se um resumo dos depoimentos prestados na policia, proseguindo o juiz Freitas, na exposição. Reporta-se, mais adeante, aos fundamentos das defesas escriptas, que cada um dos accusados apresentou no prazo legal, assim dispostas:

"José Graça — "Que o facto da existencia de um desfalque na thesouraria a seu cargo, não constitue, por si só, prova de um crime a punir: que não agiu com dólo e que a existencia do crime que lhe é imputado absolutamente não se encontra demostrada; que não discute com o inquerito policial, mas se refere ás confissões, para consideral-as nullas de pleno direito, fazendo um estudo longo a respeito do assumpto, citando leis, accordãos e opiniões de praxistas; que, em relação á prova, a accusação se baseia, unica e exclusivamente, nos depoimentos, que na Policia foram extorquidos aos accusados; que na formação da culpa depuzeram onze testemunhas e não foi colhida nenhuma prova que autorize a convicção de que o desfalque apurado na Repartição a seu cargo, tivesse origem criminosa; que a propria existencia do desfalque e o seu quantum não ficou demonstrado, porque a tomada da contas ainda depende de solução do Tribunal de Contas; que com os documentos que junta, com a defesa, comprova de modo irretorquivel a sua completa innocencia no crime que se lhe imputa; que não nega, nem nunca negou a possibilidade de existir um desfalque na sua repartição, porque as condições em que funccionava a thesouraria a seu cargo, onde tinham entrada quaesquer pessoas, facilitava um furto ou desvio de dinheiro.

Waldemiro Bernardes — "Que a imputação da criminalidade e a capitulação feita pelo dr. procurador criminal, não encontram apoio na lei, nem nas provas dos autos; que as confissões na policia não têm valor e faz um vasto estudo a respeito; que no summario nenhuma prova foi feita que autorize a convicção de que tivesse praticado o crime, e para esse effeito analysa os depoimentos prestados; que não ha, pois, no processo a prova da existencia de um crime e punir, nem indicios contra elle, que autorizem sua pronuncia.

Antonio Arnaldo de Oliveira Filho — "Que supportou calado, com resignação christã, todas as violencias que á sua pessoa e bens infringiram as autoridades policiaes e judiciarias, esquecidas de nossas tradições liberaes e de principios elementares de justiça e humanidade; disserta a respeito do peculato, da co-autoria e cumplicidade no peculato; dá a origem de seus bens; considera que foram extorquidas as suas declarações na policia e verdadeiras as prestadas perante a autoridade administrativa; allega que o summario contrariou a lei, porque foram ouvidas onze testemunhas e não apenas seis; assevera que os depoimentos na formação da culpa são o attestado da sua innocencia; attribue o desfalque de dez contos de reis, em sua caixa, a um furto e preleciona com calor a respeito do que seja o sequestro, e para finalizar pedindo a sua impronuncia.

Aristeu Carneiro da Silva — "Que figura como réo por um excesso de zelo do dr. procurador criminal; que não existe prova e nem indicio, ainda que remoto que faça presumir ter praticado acto ou ajuste, concreto, insinuação, auxilio ou protecção para a pratica do desfalque; "confessa lealmente" a existencia da differença de doze contos encontrada em sua caixa, que não representa uma appropriação indebita.

Felippe de Santa Cruz Abreu — Nega tivesse qualquer participação no desfalque, assim como nega tivesse confessado haver em sua caixa um desfalque de dezoito contos de reis. Refere-se ás grandes manifestações de que foi alvo na Recebedoria, quando obteve o "habeas-corpus". Reporta-se ao Acc. do V. Supremo Tribunal Federal, que concedeu essa medida, para affirmar que não existem indicios vehementes da sua pretendida culpabilidade. Refere-se ao elevado conceito, em que é tido pelos seus collegas e principalmente pelo "actual thesoureiro geral da Recebedoria, seu ex-collega", quando fiel, que lamenta não poder chamal-o para seu auxiliar; justifica o caso dos trinta e nove contos de reis pedidos pelo thesoureiro e por ultimo declara não ser verdadeira a sua affirmação de que em sua caixa havia uma differença de dezoito contos de reis. Diz que o valor dessa confissão já foi analysado pelo Supremo Tribunal Federal, que concluiu pela sua imprestabilidade, uma vez que se achava acompanhada de qualquer outro elemento ou indicio que o corroborasse."

O dr. procurador criminal, estuda o caso dos autos com muita proficiencia, historiando todos os factos, com as provas dos autos e depois de mostrar que existem mais que indicios vehementes, da responsabilidade dos accusados, affirma: "Ha certeza, determinada prova, tambem plena, constituida por factos, indicios e circumstancias concludentes". Acha, depois de maior estudo, que Aristeu Carneiro da Silva, Antonio Arnaldo de Oliveira Filho e Felippe de Santa Cruz Abreu, são cumplices, em vez de co-autores e conclue pedindo as respectivas penas estatuidas no artigo 1° letra "b" do decr. 4.780, de 27 de dezembro de 1923, para José Graça e Waldemiro Bernardes, nos termos do art. 18, paragrapho 1° do Cod. Penal, e para os cumplices, isto é, os tres restantes, as mesmas penas, nos termos do art. 21, paragraphos 1° e 2° do Cod. Penal, combinado com o art. 4° do decr. 4.780, todas na conformidade do artigo 39, do referido decreto.

Ha casos, em que ao juiz é facil decidir, quando, como no deste processo, se encontra o fa-

(Continúa na 6ª pagina)

EXPEDIENTE

ASSIGNATURAS

Interior: Anno ...... 60$000 — Semestre ...... 35$000

EXTERIOR — ANNUAL

Europa (Hespanha exclusive) . . . 140$000

Hespanha, America do Norte, Central e do Sul . . . 80$000

EXTERIOR — SEMESTRAL

Europa (Hespanha exclusive) . . . 80$000

Hespanha, America do Norte, Central e do Sul . . . 45$000

Numero avulso .... 200 rs

Idem atrazado .... 400 rs

TELEPHONES:

Director, 1558 C. Redacção 5698 C. Gerente 2072 C. Administração, 37 C. Endereço telegraphico "Correiomanhã".

Percorrem a serviço desta folha o Estado do Rio o sr. Francisco da Silveira Salomão e o Estado de Minas os srs. Braulio Modesto e Eurico Baeta de Faria.

Avisamos aos nossos annunciantes que só deverão pagar suas contas aos cobradores devidamente autorizados pela gerencia do "Correio da Manhã", ou pelo chefe da nossa secção de publicidade sr. Felippe B. de Lima.

AS RÃS DO PINHEIRISMO

Sempre que as folhinhas assignalam mais um anniversario do assassinato de Pinheiro Machado, o grupo remanescente dos seus amigos, enthusiastas, admiradores e favorecidos, renova o alarme, entoando lóas á memoria do estrategista apunhalado, uma tarde, quando penetrava, caminhando entre dois correligionarios, pelo saguão do Hotel dos Estrangeiros, afim de realizar uma visita. Vale a pena, antes de retraçar-lhe o perfil duro, a cara de medalha de cobre, resumir um pouco o episodio do seu fim tragico.

O general, docemente repellido dos concilios do governo de então, achava-se no momento agudo da crise do seu prestigio. Não estava propriamente na luta contra os que o vinham escorraçando das fortalezas em panico. Via-se, a bem dizer, no preparo dessa luta, a qual, aos seus olhos de [illegible], se afigurava como coisa certa e mathematica, que teria de, por qualquer fórma, para ganhal-a ou perdel-a. A successão do sr. Wenceslau Braz devia encontral-o com as baterias occupadas e as ameias guarnecidas. Dahi a necessidade de reorganizar os pelotões partidarios, distribuindo-os pelos atalhos e pelas emboscadas. Dentro da sua alma de pagé sexagenario da tribu quasi em debandada erguia-se a chamma da paixão accesa do mando. O pesadelo de 1913 atormentava-o de novo. O manifesto Rivadavia, escondido no fundo do seu [illegible], [illegible]. Sonhava a entrada do palacio do Catete, imaginando-o com o reducto abatido e os trophéos arriados...

Era o futuro presidente de São Paulo a pessoa a quem elle procurava visitar, no hotel. Fosse quem fosse, seria um dos leaders do momento. Não era seu correligionario, nem companheiro, acampado do lado opposto. Não importava. Bastava ser alguem que lhe pudesse ser util numa refrega arriscada.

Pinheiro foi cumprimental-o, isto é, foi sondal-o. Estrategista politico, fazia o seu ultimo reconhecimento nas linhas de frente do adversario. O punhal do matador o surprehendeu no instante em que se ensaiavam as suas faculdades de manobreiro inveterado mais uma vez se exercitavam, sob o disfarce de uma calculada cortezia diplomatica.

Durante quasi vinte annos, esse homem arbitrario e prepotente, voluntarioso e soberbo, governou o paiz por cima das cabeças dos presidentes da Republica, regeu os Congressos Nacionaes. Escolheu ministros e designou governadores. Graduou juizes, promoveu officiaes de terra e mar. Com uma tribuna permanente no Senado, onde a sua autoridade incontrastavel começava na composição da Mesa, alastrava-se nas commissões permanentes e terminava nas nomeações dos serventuarios, elle vinha constantemente decidindo das votações. De tal maneira a maioria absoluta da casa lhe estava submissa, que, por ultimo, ninguem mais ousava ver approvada uma resolução qualquer sem o seu previo consentimento. Presente ou ausente, o plenario era elle, em seus olhos e seus affectos.

Entretanto, delle não se conhece nada em abono da sua intelligencia ou da sua cultura. Sabe-se, apenas, que, pelo seu gosto, a Republica se teria transformado em systema de cesarismo plebiscitario, com elle na dictadura. Que projecto, na proporção do seu prestigio, formulou e sustentou? Que é feito do seu discurso synthetizando um verdadeiro programma de acção parlamentar? Em que debate memoravel interveiu, firmando a sua opinião?

Em que se revelou sociologo, jurista ou legislador esclarecido a serviço de idéas capazes de conduzir e satisfazer as collectividades, affeiçoando os seus destinos? Nada, absolutamente nada se sabe desse guerrilheiro das coxilhas gaúchas, trazido pelos acasos fortuitos para as culminancias da politica nacional. Quem não estava com elle, não somente era seu inimigo, como inimigo do Brasil inteiro...

De uma ignorancia espantosa sobre tudo que se relacionava com os problemas carecedores da attenção dos estadistas modernos, Pinheiro Machado não passou de um caudilho, como o de [illegible] as fronteiras do Prata, nem siquer podemos comparal-o a Artigas ou a Oribe, a Urquiza ou a Flores, a Bento Gonçalves ou a Gumercindo, que eram caudilhos, embora exaltados por uma confusa de patriotismo que tanto se exteriorisava na sede de um ideal alevantado como no de uma velha aventura de pampa. Não possuia nenhum dos traços caracteristicos desses heroes dos pampas. Era um bacharel formado, que errara a vocação. Fazendeiro e juiz dos seus [illegible].

Os que se amotinam com o saudosismo do Morro da Graça intimos que foram delle, jamais viram a bibliotheca desse parlamentar de tres decennios consecutivos e que mandou e desmandou nesta terra, como mandava e desmandava na sua fazenda de Campos. Os livros lhe inspiravam tedio, como a erudição lhe provocava desprezo. Os individuos de verdadeiro valor intellectual que o cercavam, sendo independentes e altivos, nunca foram, aos seus olhos, os que mais lhe mereceram o carinho e o apreço. A Ruy Barbosa, elle preferiu o marechal Hermes. Por causa de um capricho seu, Oliveira Lima teve de abandonar a carreira diplomatica.

Escreve-se hoje com minucias a seu respeito, como se os elogios dedicados á sua memoria fossem catados nas biographias dos antigos prophetas de Israel. Prova-se, que, neste seculo, o que ainda distingue os homens ou é a mentira, ou é a fantasia.

Ouço repetir que Pinheiro Machado era um bravo, de uma lealdade sem limites. Esse bravo, porém, para não perder nunca o favor dos governos, não se vexava de caminhar na politica como um general ordenança da victoria. Vivendo das olygarchias regionaes, de onde emanava a sua influencia, sustentado por ellas, abandonou-as á primeira offensiva que lhe fizeram os tenentes do hermismo. Capitulou logo no começo das derrubadas e das intervenções nos Estados, não só retrocedendo, como entregando deslealmente á sorte de velhos amigos e correligionarios a sanha dos combatentes victoriosos. Bahia, Alagôas, Pernambuco, Ceará, foram tomados de assalto. O pinheirismo caiu de pôdre, inteiramente desamparado, desmoralizado nos seus processos, descreditado nos seus propositos, perdida a confiança nelle pela falta de sinceridade demonstrada do alto, do commando em chefe.

Esse heroe de physionomia invariavelmente carrancuda tinha tanta força, tanta coragem e tanta expressão de individualidade como conductor do maior partido politico da Republica, que até do sr. Wenceslau Braz elle se apavorou. Não conseguiu impor-lhe um ministerio, mas tambem não rompeu com elle. Ficou na tocaia...

Os seus actos, as suas attitudes de opportunista, que tinha o segredo de se equilibrar a si mesmo, tudo, tudo se resume numa serie de avanços e recuos, evitando bem ou mal os choques decisivos para não ser derrotado. Sylvio Romero definiu-o: *homem de pé entre homens agachados*. Elle proprio parecia estar disso convencido, quando pensava em morrer. Certa vez, no Senado, previu que seria assassinado. E accrescentou: "Prefiro morrer apunhalado pelas costas, como Cesar, aqui dentro..." — "Haveria uma hecatombe", [illegible] em torno, esmagados de terror. Pinheiro replicou pausadamente: "Sim, se eu escapasse". Não escapou, não havendo, por isso mesmo, nenhuma hecatombe.

Não sendo estimado, temido, exclusivamente, pela covardia dos interesses effervescentes em redor da sua pessoa, comprehende-se que o seu partido, a sua influencia e a sua importancia seguiram com elle, no caixão que lhe carregou os restos mortaes para o Rio Grande do Sul. Os poucos abencerragens das suas legiões dissolvidas, que ainda o choram, recordando a saudade que os acabrunha, tornam-se rãs da fabula. Não se conformam por não terem mais um chefe, ainda que esse chefe fosse, como Pinheiro Machado, o ultimo dos [illegible]. Como tinham a volupia de ser devoradas pelo feitor, as rãs suspiram agora, pelo rei, não topando quem lhe faça as vezes...

M. Paulo Filho

Topicos & Noticias

Boletim do tempo

Previsões para o periodo de 18 horas do dia 20 ás 18 do dia 21:

Districto Federal e Nictheroy — Tempo: instavel, com chuvas. Temperatura: estavel. Ventos: do quadrante leste, frescos e rajadas. [illegible]

Estado do Rio de Janeiro — Tempo: instavel, com chuvas. Temperatura: estavel.

Estados do sul — Tempo: perturbado; chuvas esparsas. Temperatura: estavel. Ventos: do quadrante leste, frescos; rajadas.

Nota — O serviço telegraphico foi normal.

Synopse do tempo occorrido no Districto Federal (de 18 horas do dia 19 ás 18 do dia 20): — O tempo decorreu instavel em todo o periodo, com alternativas de tempo bom e ameaçador e chuvas fracas. [illegible]

Synopse do tempo occorrido em todo o paiz (de 9 horas do dia 19 ás 9 do dia 20):

Zona norte — Nas ultimas 24 horas o tempo decorreu bom no Ceará, Rio Grande do Norte e Parahyba, e demais Estados [illegible]

Zona sul — O tempo decorreu [illegible]

Rio Parahyba do Sul (dia 20) — Subindo em Guararema, Jacarehy, Guaratinguetá e Campos; estacionario em Cachoeira e entre Cachoeira e Barra do Pirahy; [illegible] do curso.

Rio São Francisco (dia 19) — [illegible]

Rio Itajahy-Assú (dia 20) — Baixando lentamente em Itajahy e rapidamente [illegible]

Backs Amazonica (dia 18) — Estacionario em Manáos; baixando no resto do curso.

São constantes as reformas do ensino publico no Brasil. E' raro o ministro da Justiça que se não sente na obrigação de emprestar o seu nome a um exemplo [illegible] governo [illegible] do [illegible] que bem [illegible] por [illegible] precarios [illegible]. A coisa foi de tal ordem que a mesma reforma soffreu meia duzia de edições, todas ellas sensivelmente divergentes...

Não será facil enumerar os beneficios dessas remodelações, emquanto os factos estão diariamente demonstrando os inconvenientes de insistir-se em soluções apressadas e a retalho. Não obstante os ensinamentos da pratica, o Congresso vae, ao que se sabe, mais uma vez, incidir no processo condemnavel. O sr. Henrique Dodsworth já tem elaborado um projecto, que talvez hoje receba os suffragios da commissão de Instrucção, estabelecendo uma nova época de exames para os collegios que tenham bancas examinadoras especiaes. Virá a plenario como iniciativa da commissão, afim de supprimir um dos turnos regimentaes e poder, dessa fórma, mais apressadamente, passar pela Camara.

Não vem ao caso estudar o merito da nova proposição. O que convém resaltar é que, longe de resolver o problema do ensino, as reformas a prestações contribuem para complical-o ainda mais. Insistir deliberadamente no erro, não parece, por isso, norma recommendavel...

O *comité* executivo central dos Soviets resolveu emittir um novo emprestimo interno, na importancia de 300 milhões de rublos, a juro de 11 %, prazo de dez annos, começando de setembro corrente. O governo revolucionario de morte á burguezia quer a divisão equitativa das riquezas, mas toma dinheiro a preço de usura, exagerada, o que prova que tambem entre communistas vermelhos não é demais o regimen de dois pesos e de duas medidas.

Por mais absurda que pareça a observação, ha, sem duvida, pontos de contacto entre a dictadura proletaria de Rykof e o fascismo cabôclo do sr. Washington. Um decreta a democratização social das industrias e do commercio, sem desdenhar, entretanto, do auxilio da plutocracia russa. Estende-lhe a mão inimiga, solicitando-lhe o ouro. O outro, acreditando que o paiz tem as maiores possibilidades de vida e resistencia economica, avilta-lhe o cambio, mas, ao mesmo tempo, com toda a opulencia preconizada em seus discursos e mensagens, recorre ao credito, tomando dinheiro fiado em Londres e em Nova York.

Rykof proclama que tudo é de todos, mas não dispensa o concurso do capitalismo. O sr. Washington está certo da abundancia da fortuna publica, porém não cessa de ir arranjal-a no estrangeiro.

Em resumo: ambos vão empenhando o que ainda resta das energias dos seus respectivos povos...

O senador Pereira de Oliveira apresentou ao Congresso um projecto concedendo, aos casaes de brasileiros e estrangeiros que tiverem oito ou mais filhos nascidos no territorio nacional, o direito de os matricular gratuitamente nos estabelecimentos de ensino officiaes ou subvencionados pela União, não só os de instrucção primaria como secundaria e superior.

Trata-se, como se vê, de uma medida justissima e além disso altamente moralizadora, pois ao mesmo tempo que provê de recursos, para a instrucção de seus filhos, os casaes sobrecarregados por uma descendencia numerosa, tambem contribue para collocar, sob a tutella do Estado, aquelles que vivem sob o louvavel regimen patriarchal, hoje tão raro, da procreação illimitada.

Todos os paizes que zelam pela sua estabilidade economica e politica costumam agradecer aos casaes proliferos, que collaboram na constituição da riqueza e na defesa nacional, dando filhos á patria. No Brasil, terra em que as grandes familias de outrora já vão escasseando e onde o neo malthusianismo tem hoje amplissima applicação, a providencia do senador Pereira de Oliveira reveste-se de um cunho altamente moralizador. Não ha muito, recebendo na Academia Brasileira de Letras o dr. Fernando Magalhães, professor de obstetricia, o sr. Medeiros e Albuquerque fez a apologia do neo malthusianismo e mostrou como andavam precavidos os lares que limitavam a procreação. Esse facto é bastante expressivo e mostra a necessidade, no Brasil, de uma campanha moralizadora. O projecto do senador Pereira de Oliveira, além de justo, é uma pedra para esse edificio de restauração da familia brasileira!

Como hontem commentámos, por telegrammas vindos de Belém, sabe-se que o governador do Pará commetteu mais uma das suas costumadas violencias. Mandou agarrar e metter na cadeia um jornalista de opposição, que tivera o desaforo de catar e enumerar, de publico, alguns erros de grammatica do homem poderoso e encontrados na sua ultima mensagem ao Congresso.

Com o sr. Dionysio Bentes, vê-se que não ha meias medidas. Se para o escriptor e critico, que não concordou com a sua orthographia, o castigo que lhe occorreu logo foi o da enxovia incommunicavel, imaginem o que não seria se a observação fosse além e apreciasse a grammatica financeira e partidaria do grão-senhor da terra! A esta hora, o jornalista estaria enforcado num lampeão de esquina, réo de crime de lesa-majestade!

Entretanto, no Estado do Rio, é o proprio *leader* do governo quem lamenta a pessima syntaxe das leis da Republica, conforme ainda ante-hontem nos declarava elle, em entrevista que publicamos. E' que no Pará a litteratura do sr. Dionysio é tão inviolavel quanto a sua pessoa...

Em dezembro de 1925 o Senado approvou a redacção final de um projecto, naturalmente depois de muito tempo perdido em discussões, autorizando o Poder Executivo a conceder um anno de licença a um mestre de musica do Collegio Militar, atacado de lepra. Até hoje, decorridos quasi tres annos, o projecto ainda está rolando no Congresso, encontrando-se presentemente na Camara, que o vem salpicando de emendas, capazes de retel-o ainda por tempo egual ou maior nas duas casas do Congresso.

Trata-se de um caso que deveria ser resolvido com presteza, por dois motivos, cada qual mais evidente. Em primeiro logar um serventuario publico que adoece e precisa afastar-se do trabalho não póde esperar tanto tempo para que o Congresso, chamado a intervir porque naturalmente o seu caso não está previsto nos dispositivos da lei vigente, lhe dê a permissão de tratar-se convenientemente; em segundo porque sendo contagiosa a sua enfermidade, e com a aggravante de sua profissão que é a de mestre de musica em um estabelecimento de ensino, o governo estava na obrigação de evitar a sua permanencia no meio dos alumnos, seus discipulos...

Ao envés de attender ao caso com a necessaria presteza, o Congresso está-se perdendo em considerações doutrinarias, sustentadas com a morosidade usual nas suas deliberações de interesse collectivo! A occorrencia da lepra em um funccionario publico, dada a gravidade e o perigo do mal, bem como sua frequencia relativamente escassa, sem probabilidades, pois, de trazer grandes onus ao Estado, deveria ser summariamente resolvida pelo seu afastamento. E' a doutrina, aliás, consubstanciada na emenda do deputado Carneiro de Rezende.

Foi publicada, hontem, no orgão official, a lista dos presidentes de mesas das secções que têm de funccionar no pleito municipal de 28 de outubro. Presidiu á sua confecção, como se observa desde logo, o criterio justo e racional, aproveitando-se para tão delicadas funcções os magistrados, membros do Ministerio Publico, professores de escolas superiores e chefes de secção das repartições publicas. Contém, entretanto, ligeiros lapsos, que, por certo, serão, ainda a tempo, corrigidos pelo dr. Octavio Kelly. Assim, o dr. Ernesto da Costa Alecrim, director da secretaria da Camara, figura como presidente de duas mesas: 10ª secção da Gloria, que funccionará no edificio da escola publica da rua das Laranjeiras n. 352, e da 13ª secção de S. José, que se reunirá na ala direita da portaria da Camara.

Ha, no entanto, outros descuidos. O dr. Mario Alves da Fonseca, actualmente secretario das Finanças de Alagôas, e o dr. Hugo Ramos, guarda-mór da Alfandega de Victoria, continuam como presidentes, respectivamente, das secções 8ª de S. Christovão e 5ª do Engenho Velho. E' claro que elles não estarão aqui no dia do pleito, o que forçará, caso não sejam substituidos, o não funccionamento daquellas mesas. E' de crer, porém, que isso se não dará, pois, com a presteza que sempre caracterizaram as suas decisões, o integro magistrado da 2ª Vara Federal, por certo, tomará as providencias cabiveis no caso.

O ministro da Fazenda, com uma simplicidade quasi angelical, baixou uma circular annunciando que, na "conformidade do resolvido" no processo relativo ao requerimento de Regnier & C., estabelecidos em Barra Mansa com fabrica das pilhas seccas "Gaillard" e outros typos de baterias electricas, declarava aos inspectores das alfandegas e administradores de mesas de rendas, "para os effeitos do disposto no art. 8º do regulamento annexo ao decreto n. 8.592, de 8 de março de 1911, que a referida fabrica está considerada em condições de fornecer producto similar ao estrangeiro".

Parece que ninguem entendeu o que quer dizer com isto o ministro da Fazenda... Mas a coisa é simples: o sr. Oliveira Botelho annuncia com isto que as baterias estrangeiras, em beneficio da fabrica de Barra Mansa, irão ter agora taxas de importação tão elevadas, que sua entrada no Brasil se tornará absolutamente impossivel. E' o erroneo proteccionismo, praticado sempre em detrimento do consumidor, mesmo quando o producto nacional é realmente similar ao estrangeiro. No caso vertente, essa similaridade corre por conta do ministro da Fazenda ou de quem o informou nesse sentido. Mas o que seria justo era que o expeditor da circular ao menos esperasse a comprovação positiva do que diz com a emphase de que abusam os que não sabem o que affirmam.

A reforma da Constituição de São Paulo já foi approvada em 2ª discussão. Contra as emendas pronunciaram-se apenas os tres deputados opposicionistas presentes ás sessões. Os governistas votaram favoravelmente á reforma, com a disciplina costumeira.

Os esclarecimentos prestados á Camara pela maioria abundaram nas considerações governamentaes, repetindo até mesmo os logares communs.

Essa obediencia de rebanho é motivo para o orgão official embandeirar-se em arco e regosijar-se com o povo paulista por esse "attestado de brilhante cultura politica, alliado aos graves sentimentos de responsabilidades que têm os homens publicos de São Paulo".

Que gente patusca!...

O sr. Poincaré vae convocar o parlamento francez

Paris, 20 (U. P.) — Soube-se que o primeiro ministro Poincaré tenciona convocar o parlamento para o proximo dia 5 de novembro.

A prova que ficou

Já agora não é facil saber-se quando a administração publica do paiz praticou maior e mais criminoso escandalo, cotejados e devidamente pesados os actos dos dois presidentes, o do sitio, mandando distribuir sommas avultadas aos generaes que defendiam a famosa legalidade liberticida, e o da estabilisação e das estradas de rodagem, ordenando o registro, sob protesto, dos immoralissimos creditos impugnados pelo Tribunal de Contas, por falta de documentos que comprovassem as despesas a que se destinavam os dinheiros illegalmente esbanjados. A contar do apparecimento da mensagem, onde se encontra a quitação graciosa do sr. Washington Luis, até ante-hontem, quando a Camara rejeitou o requerimento do sr. Azevedo Lima, pedindo informações sobre a prestação de contas referente á applicação daquellas volumosas importancias, nada foi possivel apurar-se que abonasse a palavra do chefe do governo.

A phase actual do escandalo — e é possivel que não seja a ultima! — faz avultar de um modo extraordinario o mais grave assalto que ainda se realizou, contra o erario nacional, com a responsabilidade indeclinavel daquelles que, pela lei, devem ser os mais esforçados e intransigentes defensores do Thesouro. E' que agora, com o registro dos creditos sob protesto, quando o Tribunal de Contas, no exercicio de sua funcção de controlar despesas, instava pela documentação indispensavel, ficou em absoluto confirmada a impossibilidade em que está o governo de sair-se honestamente da situação que lhe creou a administração anterior.

De como poderia elle solucionar dignamente o caso, sem atolar-se no pantano em que o metteu o bernardismo desbriado, já o dissemos e temos repetido, desde que commentamos os clamorosos escandalos da divida fluctuante. A um governo que se preza não se depara senão um caminho, quando se faz necessario provar que os dinheiros publicos não foram criminosamente applicados, como na hypothese vertente: é a rigorosa prestação de contas. Para isso, porém, tratando-se do caso em apreço, seria preciso que o sr. Washington Luis, com uma coragem de que ainda não deu provas, com uma honestidade administrativa que começa a provocar suspeitas, sacrificasse á sua propria dignidade de homem a mal entendida solidariedade com as traficancias governamentaes de seu antecessor. Corria-lhe o dever de exigir a prestação de contas que se tem negado systematicamente. Ao contrario disso, o presidente da Republica impoz ao Congresso a approvação dos creditos pedidos com instancia e rapidamente votados.

E ainda coherente com essa inqualificavel attitude, tornando-se cumplice de actos puniveis, fez de sua mensagem a bacia purificadora, em cujas aguas lavou as mãos dos generaes que deixaram de prestar contas das vultosas sommas clandestinamente recebidas para custear operações de guerra, e annullou a autoridade do Tribunal de Contas, mandando registrar sob protesto o credito impugnado como illegal. Eis porque dizemos que o governo do sr. Washington Luis está impossibilitado de livrar-se, sem grave risco para a sua honorabilidade, da situação em que o deixaram mãos amigos, a qual elle voluntariamente acceitou.

Se alguem pudesse ter ainda duvidas, sobre o formidavel escandalo das despesas que se diz terem sido feitas por mandatarios de Bernardes, essas duvidas devem estar completamente extinctas, depois que o presidente da Republica enfrentou a resistencia do Tribunal de Contas, valendo-se da faculdade que lhe é conferida por lei, tangente vergonhosa por onde enveredou, como se houvesse encontrado o unico e extremo recurso, para cohonestar a roubalheira bernardesca. Está de pé, portanto, a accusação levantada contra o sr. Washington Luis, por ter endossado, como governo, as falcatruas de seu repugnante antecessor. De prestação de contas, realizada pelos generaes da chamada legalidade, só ha noticia, por emquanto, do acto do general Menna Barreto e da demonstração do general Martins Pereira, entregue por pessoas de sua familia ao deputado Azevedo Lima e por este exhibida perante a Camara, em seu discurso de ante-hontem. Ainda assim, não são documentos officiaes, authenticados pelos poderes competentes..

E é consideravel a lista dos militares obrigados a prestar suas contas, na fórma da lei. Leu-a o representante carioca, quando voltava á tribuna para evidenciar que a rejeição de seu requerimento de informações era de má politica e de pessimo precedente. Aliás, já havia ponderado o sr. Adolpho Bergamini que o "Congresso, mais do que nunca, depois da impugnação do Tribunal de Contas, devia approvar o requerimento em debate, porque desses esclarecimentos o Tribunal de Contas necessita para, mais tarde, em momento opportuno, referendar ou não o acto do presidente da Republica, que determinou tal registro sob protesto".

Não valeram ponderações, nem protestos, no sentido de ser apurado, por quem de direito, um dos mais sensacionaes escandalos do paiz, em materia de esbanjamento criminoso de dinheiros pertencentes á nação. Não houve prestação de contas, mas ficou insophismavelmente provado, pelas mystificações com que a evitaram, que o Thesouro foi criminosamente lesado...

A importação de "phosphoros" para as eleições é de uso corrente nas praticas politicas do borgismo. São importados, aos magotes, individuos residentes em municipios vizinhos e distantes ou mesmo no estrangeiro, nas vesperas do pleito. Depois das eleições, voltam todos elles aos seus penates, com a consciencia satisfeita. Os deveres de uma cidadania equivoca estão cumpridos.

O regresso dessas machinas de votos é sempre motivo de patuscada. As estações enchem-se de curiosos, attrahidos pelas manifestações ensurdecedoras de tão singulares viajantes.

Ao passar, hontem, um trem que conduzia perigoso carregamento de votantes procedentes de D. Pedrito, provocaram estes um grave conflicto, na estação de Vaccahy, com os empregados da xarqueada pertencente á firma Antonio Maria Martins & Filhos, da qual faz parte o doutor José Maria Martins, chefe opposicionista. Accusam os circumstantes como causador do incidente sangrento o desordeiro Rollim, que fazia parte do farrancho dos "phosphoros".

Foram feridas cinco pessoas, sendo duas gravemente.

Ahi está um bellissimo attestado da pureza do regimen eleitoral, sob que se encontra o Rio Grande do Sul. Não se diga, porém, que esse processo de acquisição de eleitores não tem o seu aspecto original, ainda mesmo quando se apresenta pelo lado tragico...

A phrase — *cuidado com a policia!* — que não ha muito empregámos, num commentario, a proposito de violencias de autoridades aqui, tambem tem perfeito cabimento em Santos. Deu-se na importante cidade maritima de São Paulo um caso illustrativo. Um agente de policia, depois de ameaçar de prisão alguns trabalhadores, que procuravam pouso, poz em jogo a *chantage*. Deixal-os-ia em paz se cada um pagasse 200$000!

Disseram os homens que não eram criminosos e continuaram seu caminho, indo hospedar-se num modesto hotel da cidade. Quando já se achavam accommodados, foram procurados pelo mesmo individuo, acompanhado de outro, os quaes deram ordem de prisão aos pobres homens.

Na prisão, disse-lhes o carcereiro que deviam tratar advogado, pois eram clandestinos e soffreriam, por isso, sério processo. Amedrontados, os trabalhadores, que possuiam tres contos de réis, entregaram um conto para o supposto advogado. Soltos, e desconfiados de serem victimas de violenta *chantage*, procuraram o delegado regional e deram queixa sobre o caso.

Um agente de policia já foi demittido. Certamente ficará nisso a providencia...

O pleito municipal realizado na cidade de São Gabriel, no Rio Grande do Sul, na terça-feira ultima, degenerou, como já noticiámos, em graves conflictos, occorridos no centro urbano, de que resultaram mortos e feridos, no encontro sangrento entre situacionistas e libertadores.

Informações vindas daquella cidade gaúcha affirmam que nada teria acontecido se não fosse a attitude violenta assumida pelo tenente-coronel Firmino de Oliveira Netto, vice-intendente, em exercicio no cargo.

O prélio eleitoral feriu-se em torno do mandato intendencial, apresentando os libertadores candidato fortemente apoiado contra o indicado pelo partido governista. Foram contendores os coroneis Francisco Hermenegildo, Francisco Couto e Manoel Bica. Horas depois, já era affirmada a victoria quasi certa do partido libertador. Foi esta noticia que hontem, pessoalmente, nos veiu trazer o major Augusto Caldas, que de S. Gabriel recebeu telegramma, communicando a victoria a que alludimos. Como se vê, os riograndenses disputam palmo a palmo seus direitos politicos. Resta que o governo do sr. Getulio Vargas cumpra lealmente as suas promessas...

Um juiz de direito feminista está qualificando, em Minas Geraes, as mulheres que desejarem ser eleitoras, sob o fundamento de que não está apurado se as emendas favoraveis ao voto feminino, rejeitadas pela Constituinte, o foram "pelo facto de ser o direito de voto garantido sómente aos homens, ou se por serem inuteis, uma vez que, sendo as mulheres tambem cidadãs brasileiras e não figurando nas excepções do art. 70 já citado, implicitamente tinham tambem o direito de voto."

Minas é, assim, o segundo Estado, (depois do Rio Grande do Norte), onde as mulheres começam a ter o direito do suffragio, que, até hoje, lhe tem sido negado, por ser inconstitucional e altamente inconveniente á sociedade e aos interesses publicos.

Os exemplos de Minas, com os do Rio Grande do Norte, nada, entretanto, adeantarão. Já vimos como o Senado, na eleição do sr. José Augusto, considerou nullos os votos femininos por elle recebidos, mandando descontal-os na sua votação. E' inutil, assim, estar se querendo forçar a mão por processos dessa ordem. O caso depende de uma deliberação legislativa. Ha projectos, tanto no Senado, como na Camara, dando o voto á mulher, projectos que se não tiveram, até hoje, andamento é porque o Congresso não quiz, ainda, o voto feminino.

Que adeanta juizes isolados, nesse ou naquelle Estado, qualificar mulheres, se os seus votos não serão, depois, contados?

Parece que desta vez — no caso da senatoria mineira — o boato acerta, mesmo, indo caber a successão do sr. Bueno de Paiva, no Senado, ao sr. Henrique Diniz.

Como quer que seja, vencedor, ou não, o grupo do P. R. M. que acompanha o sr. Antonio Carlos, não ha esconder que os proceres das Alterosas se desentenderam profundamente na escolha do candidato a senador, tendo havido um instante em que a discordia no seio da commissão executiva tomou o aspecto de uma crise séria, sendo preciso o sr. Antonio Carlos manobrar com toda a sua habilidade para evitar... o estouro da boiada...

A candidatura do sr. Henrique Diniz, que não é uma figura de evidencia politica, nem se extremou, até hoje, em nenhuma das correntes e sub-correntes do P. R. M. procurado, portanto, no desvio, serve bem para mostrar a seriedade da crise mineira, onde até ha pouco, o quadro era este: o sr. Mello Vianna sustentando o sr. Alfredo Sá, o pessoal de Bernardes, querendo, á viva força, o sr. Affonso Penna Junior, e o sr. Antonio Carlos vacillando entre o sr. José Bonifacio e o sr. Mello Franco.

Já agora no Senado se fala, abertamente, que a reforma das tarifas não é mais coisa para se tratar este anno...

Ha pouco, quando o sr. Vespucio de Abreu requerendo, no plenario, a sua volta á commissão de Finanças e consequente retirada da ordem do dia, foi interpellado sobre quaes eram os seus intuitos, teve a opportunidade de declarar que elle não desejava senão que o projecto das tarifas tivesse o mais rapido andamento, adeantando que os seus collegas da commissão de Finanças, pensando da mesma maneira, não demorariam o andamento da reforma.

Dias e dias, porém, têm se passado depois disso. As tarifas voltaram á commissão de Finanças... O trabalho foi dividido e designados os varios relatores parciaes... Mas já, desde o começo da semana, o Monroe está cheio de que os estudos da commissão, consoante ordens superiores, não acabarão tão cedo, de fórma que, este anno, a reforma não terá, sequer, passado no Senado...

Registramos a noticia sem mais commentarios, esperando agora o que sairá dahi no final de tudo...

No mundo politico

Impressões da Camara

Hontem, só houve sessão na Camara para satisfazer a vaidade do sr. Lincoln Prates. O representante amazonense inscrevera-se para o expediente. Momentos antes da abertura dos trabalhos, a Casa offerecia um aspecto contristador. Todas as dependencias se achavam desertas...

Mas, o sr. Lincoln queria mesmo falar. Que fazer? Enxertar a lista de presença... E para isso o deputado amazonense fez uma visita amistosa ao funccionario incumbido da confecção da lista. Resultado: num relampago, passou ella a accusar o comparecimento de cincoenta e seis parlamentares...

✠

Os escassos deputados presentes pensaram que fosse um assumpto urgente que levava o sr. Lincoln a tamanha actividade. Cercaram-no. E elle, com emphase, se limitou a reeditar, quasi, as considerações feitas pelo sr. Jorge de Moraes, ha dias, sobre as variedades do solo patrio, o que exige soluções varias para os mesmos problemas... E para que tudo isso? Simplesmente para pedir a creação de uma estação modelo num municipio amazonense.

E' que o sr. Lincoln trazia o discurso engatilhado. Um adiamento de 24 horas não era recommendavel...

✠

Ora, graças a Deus! A questão do xarque sempre, ao que se assegura, desencalhará, hoje, na commissão de Finanças. O substitutivo elaborado pelo sr. Villaboim, em obediencia ao laudo presidencial, que esposou o ponto de vista gaúcho, estava em mãos do sr. Villas Boas, que já o devolveu, resignando-se ao irremediavel...

Os papeis foram entregues ao sr. Tavares Cavalcanti, que, hoje, deverá perfilhar o trabalho do *leader* da maioria.

✠

Eleição alagoana

MACEIÓ, 20 (A. B.) — Faltando ainda dados completos do municipio de Santa Luzia, o resultado da eleição federal, em que é candidato o sr. Costa Rego, accusa 10.501 votos.

✠

No Senado

Sómente pró-formula foi marcada sessão para hontem no Senado, combinando-se, de vespera, que não haveria nada. Apezar do feriado ser, apenas, municipal, o Senado quiz adherir... á folga. A sessão durou tres ou quatro minutos e, pouco depois, o Monroe estava deserto.

Para a cobrança de multas impostas pela Saude Publica

Ao procurador dos Feitos da Saude Publica remetteu o director da Receita, varias certidões de divida da serie E. X. na importancia de 73:290$000, provenientes de multas impostas pelo Departamento Nacional de Saude Publica, por infracção do decreto n. 16.300 de 1923.

O inspector da Alfandega de Porto Alegre

Porto Alegre, 20 (A. A.) — Deixou a Inspectoria da Alfandega, devendo seguir em breve para o Rio, o sr. Fidelcino Coelho, que assumirá aquelle cargo até a chegada do novo Inspector, conferente Luiz Xavier do Valle.

Prostituição e Vagabundagem

As decisões dos tribunaes, no Brasil, interessam unicamente aos circulos limitados dos cultores das letras juridicas. A maioria da gente, instruida, alheia ao fôro, tem uma prevenção invencivel contra tudo quanto encerra textos de leis e citações em latim. Os mais curiosos lêm, quando muito, as sentenças proferidas sobre os casos sensacionaes do dia, passando, de leve, pelos seus fundamentos doutrinarios e pela exegése das disposições de leis. Essa despreoccupação lamentavel pela sorte de innumeras questões sociaes, discutidas perante os pretorios, concorre grandemente para a falta de estimulo entre as boas intelligencias ao serviço do direito. Comtudo, ha quem procure reagir contra a indifferença conhecida do ambiente nacional. Muitos magistrados consagram a melhor parte da robustez de seu espirito e do tempo, reservado ás funcções de sua judicatura, ao estudo de complexos problemas, deixados, infelizmente, entre nós, aos duvidosos cuidados de um arbitrario poder de policia.

O desembargador Vicente Piragibe merece ser collocado entre os juizes, cuja cultura sociologica offerece segurança da amplitude de visão dos assumptos, que se não resolvem satisfatoriamente, procurando-se apenas os remedios contraproducentes das legislações caducas.

O seu livro recente, sob o titulo *Prostituição e Vagabundagem*, mostra a orientação feliz de seu espirito na solução de casos que não se ajustam mais ao criterio da nossa politica criminal.

Encerra o mesmo volume innumeros julgados em que foi relator esse eminente magistrado, membro da Côrte de Appellação do Districto Federal.

A estreiteza do espaço permitte apenas exame ligeiro das duas questões sociaes, que mereceram, com razão, a preferencia nesse volume de jurisprudencia selecta: a prostituição e a vagabundagem. Esses excellentes arestos da mais alta instancia da justiça local devem servir de modelos para os juizes que, em relação ás especies, se atêm ainda ao criterio da legislação penal brasileira, exprimida nas moendas interpetrativas da nossa policia de costumes. Aliás, pouco se tem feito, entre nós, no sentido da minoração do mal disseminado pela prostituição. Nem se procura mesmo ajustar, intelligente e opportunamente, ás hypotheses em debate, a lei penal, attenuando-lhe os rigorismos desnecessarios.

Como bem mostra o desembargador Vicente Piragibe, reina até agora o arbitrio relativamente a applicação dos dispositivos legaes sobre o lenocinio. "Para applical-a, (a lei), porém, escreve elle, não póde o magistrado tomal-a sómente no rigorismo do seu texto, nem adoptal-a sem o exame do momento em que vae ser empregada, devendo antes empenhar-se em encontrar, quer nos resultados obtidos, quer nas consequencias presumiveis, a interpretação mais conveniente ao interesse da collectividade. Preciso é curar o mal sem prejudicar o corpo enfermo: erraria o esculapio que, antes de cauterizar a ferida, não estudasse as resistencias organicas; muitas vezes, a ulcera, que ninguem vê, tem raizes tão extensas, que, desapparecida por algum tempo, explode com violencia maior, surgindo em pleno rosto, numa exposição repugnante."

Effectivamente, a questão está collocada nos seus verdadeiros termos. Num paiz em que toda a acção prophylatica dessa chaga social se limita á indicação dos bairros em que ella não incorre em sancção policial e á perseguição das donas de casas que a occultam, necessariamente para que ella se exponha em plena via publica, os pontos de vista sustentados nessa brilhante decisão encontram, por certo, a resistencia do atrazo e da velha tradição moral defendida pelo emprego do chanfalho e da cadeia.

Relativamente á vagabundagem, ha muito que se aprender na dissertação contida no julgado que a aprecia em face dos modernos principios em uso corrente em varias nações civilizadas.

A repressão da vagabundagem no Brasil é o mais forte estimulante da criminalidade.

O desacerto começa pela propria ausencia de criterio para o discernimento das modalidades da vadiagem que devem ser punidas. E' justamente a vagabundagem pathologica a mais visada em meio dos desacertos das medidas de punição. Já passou até ao dominio da anecdota a serie de processos instaurados por certo delegado da roça contra um epileptico, cujo automatismo ambulatorio parecia áquelle achar-se comprehendido na contravenção por vagabundagem.

"Não ha policia preventiva contra essa situação de penuria e de miseria, reprimida unicamente pela presumpção de que póde ser causa de males peores.

"Não possuimos, ainda no Brasil, segundo affirma o desembargador Vicente Piragibe, nada que se possa approximar do que existe nos paizes que cuidaram de reprimir a vadiagem pelo processo racional da educação, além do que as proprias autoridades se encarregam, muitas vezes, de arrastar o individuo á situação de desanimo, quando não de desespero. O processo entre nós póde ser resumido assim; uma turma de tres agentes vae pelas ruas da cidade ou dos arrabaldes em procura de vadios: se encontra um infeliz desempregado que, muitas vezes, anda em busca de quem lhe dê occupação, prende-o. Um dos agentes faz-se de conductor, os outros dois servem de testemunhas. O cartorio da delegacia encarrega-se de redigir o flagrante, com as mesmas palavras, com os mesmos termos, com as mesmas expressões, sendo que, em regra, se diz nessa peça que o accusado é vadio, contumaz, batedor de carteiras, dorme nos jardins publicos e vive dos assaltos que pratica contra a propriedade alheia."

Ahi está um flagrante completo dos expedientes de repressão da vadiagem numa terra onde a medicina empyrica da policia assume a iniciativa da defesa do organismo social.

Alberto Rego Lins

Numerosos actos assignados pelo presidente de Minas

Bello Horizonte, 19 (A. A.) — O dr. Antonio Carlos, presidente do Estado, expediu decretos creando mais 123 cadeiras de ensino primario; abrindo creditos: de 200 contos para conclusão das obras do Hospital de Patos e de 134 contos para pagamento a 44 escrivães criminaes; exonerando, a pedido: o juiz municipal de Capellinha, Raymundo Neves Junior; o capitão medico da Força Publica, Hernani Padua Negrão; promovendo, á vista da decisão do director do Departamento Nacional de Ensino dirigida ao inspector federal junto ao Externato do Gymnasio Mineiro: a cathedratico de Historia Natural do Internato do Gymnasio Mineiro de Barbacena, o professor substituto da mesma disciplina Antonio Cavalcanti de Abreu; a professor cathedratico de Cosmographia do externato do mesmo Gymnasio em Bello Horizonte, o professor substituto daquella disciplina Juscelino Paraizo; nomeando: lente cathedratico de Chimica Mineral e Geral da Escola de Pharmacia de Ouro Preto, o pharmaceutico Paulo Lisboa Costa; promotor de justiça da comarca de São Francisco, Adolpho Affonso Saldanha Junior; capitão medico do serviço de Saude da Força Publica, Oswaldo Lessa; delegado regional, José Newton Araujo Silva; promotor de justiça da comarca de Monte Carmello, Luiz Libanio do Prado; directora do grupo escolar de Francisco Fernandes Oliveira, a professora do mesmo estabelecimento Margarida da Silva Santos; director do grupo escolar de Rio Parnahyba, José Soares de Andrade; auxiliar do director do grupo escolar de Coronel Camillo Soares, em Ubá, o professor do mesmo estabelecimento; professora da classe primaria annexa ao Collegio da Immaculada Conceição de Barbacena, a normalista Maria Queiroz Almeida; professor da segunda classe annexa á Escola Normal de Muriahé, a normalista Hilda Guarino; concedendo aposentadoria á professora da escola mixta de Cattas Altas, municipio de Queluz, Carolina Idalina Rosa; professora do grupo de Itajubá, Maria Carmellita Salgado; provendo na serventia vitalicia do officio de de 3º escrivão judicial de notas do Termo de Itabira, Emygdio Alves Trindade; do officio de 2º escrivão judicial de notas do Termo de Uberaba, Hildebrando Ferreira Moraes; do officio de escrivão de paz do districto de Astolpho Dutra, comarca de Cataguazes, Alipio Leite Alvarenga; do officio de escrivão de paz do districto de Urucena, comarca de São Francisco, Manoel de Oliveira Cequinho; reconduzindo no cargo de juiz municipal do termo de Divinopolis, Ovidio Cesar Nascentes Coelho; designando consultor juridico do Estado, Tancredo Martins, para funccionar no processo instaurado contra José Peluso, a ser julgado na proxima sessão do Jury da comarca de Ubá; declarando Ulysses Portinho Magalhães escrivão de paz do districto de Morro do Pilar, na comarca de Conceição, com direito a successor; promovendo, na Força Publica, ao posto de 1º tenente, por merecimento, os segundos, Alcides Indio do Brasil Silva e Marino Brandão; ao posto de 2º tenente, o 1º sargento Firmino Thomaz de Souza; a sargento-ajudante, Francisco Fagundes; a 1º sargento, Eudoxio Joviano dos Santos; ampliando a competencia funccional do promotor de justiça da comarca de Araxá á comarca de Carmo do Paranahyba para servir na sessão do Jury, séde do termo de São Gothardo.

O PROTECCIONISMO — EM MARCHA —

Excluidos das concorrencias os artigos estrangeiros que têm similares de producção — nacional —

O Centro dos Fabricantes Nacionaes de Papel solicitou ao ministro da Fazenda providencias no sentido de serem excluidos das concorrencias para fornecimentos ás repartições publicas federaes os artigos estrangeiros que têm similares de producção nacional.

Attendendo áquelle pedido, o ministro recommendou ás alfandegas que impugnem todo e qualquer despacho de isenção de direitos que fôr solicitado com fundamento no § 23 do artigo 2º das Preliminares da Tarifa, comprehendendo artigos que tenham similares nacionaes, já reconhecidos pelo Thesouro, para os effeitos do artigo 8º do decreto 8.592, de 8 de março de 1911, estando nessas condições o papel fabricado pela Companhia de Melhoramentos de São Paulo.

Vão ser introduzidos alguns melhoramentos no Entreposto de São Diogo

O director do Abastecimento e Fomento Agricola já ordenou varios reparos no Entreposto de São Diogo. Além da limpeza por que vae passar aquelle edificio, serão todas as suas dependencias calçadas e installado um serviço de carrilho para conducção do gado abatido e transportado pela Central do Brasil.

Encerrada a concorrencia para a construcção do edificio destinado ao almoxarifado da — Instrucção —

Encerrou-se a concorrencia aberta para a construcção do edificio destinado ao almoxarifado da Instrucção Publica, que será levantado em terrenos da rua Euclydes da Cunha, fundos da Escola Nilo Peçanha. Compareceram tres licitantes.

O MERCADO DE CACAU

Bahia, 20 (A. A.) — Na Bolsa de Mercadorias, na abertura, não houve negocios com cacáo, café e fumo.

No extra-pregão, idem. No fechamento, idem.

— O Syndicato de cacáo informa:

O mercado esteve paralysado. Vendas para entregas futuras, foram realizadas na base de... 24$000 por arroba, typo superior;

Entraram nos trapiches do porto da Bahia, procedentes das zonas productoras, de 1º do corrente até hontem, 138.442 saccas; sairam 102.779 e o stock disponivel é de 81.409.

No mercado de Hamburgo, o cacáo superior da Bahia, foi cotado á 21$026 por dez kilos.

ULTIMAS NOTICIAS DE — PORTUGAL —

Lisboa, 20 (U. P.) — Os aviadores portuguezes, que estão fazendo o raid de Lisboa a Moçambique chegaram hoje a Accra em boas condições.

Lisboa, 20 (U. P.) — Deu-se em Rio Douro um desastre de automovel, morrendo os srs. José Carreira, Augusto Germano e Rogerio Almeida e ficando gravemente ferido o chauffeur. O carro ficou completamente destruido.

A Vida Social

TESTAMENTO ORIGINAL

Na Hespanha, um rico proprietario deixou consignada no seu testamento uma clausula exotica: que fosse entregue sua alma ao diabo. Aventa-se humoristicamente a possibilidade de, para respeitar o dispositivo, ter o juiz de chamar por edital o sr. diabo e na impossibilidade do comparecimento deste cavalheiro, considerar a alma "bem de ausente".

(De um telegramma.)

Com o Primo de Rivera, a Hespanha apura
Estranhas concepções. Morre um nababo
E em vez da alma entregar a Deus na altura,
Prefere dar, de mão beijada, ao diabo.

Não lhe gabo o mão gosto, não lhe gabo
A idéa que andou perto da loucura,
Porque sei que depois do [illegible]
Vem o castigo que é agua na fervura.

Aqui, quando um ricaço se enregela,
O diabo rondando-lhe a alma e, furibundo,
Sem ser chamado, toma conta della.

E engole sempre um bluff até o cabo.
Que a alma de muita gente neste mundo
Não serve nem ao diabo... Pobre diabo!

JOÃO DA AVENIDA.

Como nas mil e uma noites

Dos dois "maharajahs" mais ricos e mais famosos da India mysteriosa, um está actualmente em Deauville, onde é esperada a chegada do outro, a qualquer momento.

O "maharajah" de Baroda, acompanhado da sua formosa "maharanée" toda coberta de pedras magnificas, é um "habitué" infallivel das reuniões hippicas desde o inicio do "meeting" e nellas encontrado [illegible]. Frequenta igualmente com assiduidade o Casino, mas o jogo do panno verde não o attrae grandemente.

Esse portentoso "maharajah" de Baroda, como o de Kapurtala, como o "rajah" de Bajpipi, como o Aga Khan, passa agora uma grande parte do anno em recreio pela Europa. Menos nomade que seus compatriotas que acabamos de nomear, fixou-se em Paris, onde adquiriu um grandioso palacete do Parc Monceau.

A historia dessa acquisição é interessante.

Quando elle manifestou o desejo de comprar uma casa na capital franceza, muitas propostas lhe foram apresentadas. Examinou-as com displicencia. Offereceram-lhe castellos historicos, de quaes contaram a historia prestigiosa e mais ou menos duvidosa, mas o seu interesse era sobretudo para o conforto que elles podiam ter, e este conforto parecia insufficiente a um oriental "raffiné" da sua estirpe.

Finalmente acabou decidindo sua escolha sobre um palacete á avenida Van-Dyck, cujas janellas abrem-se para o grande parc Monceau.

— A quem pertenceu este palacio? — perguntou o Marajah aos offertantes.

— Ao sr. José Reinach, — responderam-lhe os interessados.

Este nome, celebre entre os francezes, nada invocava ao espirito do principe hindú.

— Mas que fez na vida esse senhor Reinach? — interrogou o maharajah... Escreveu livros. Se os tem mostre-m'os, e eu os lerei...

Trouxeram-lhe varias edições francezas deste auctor. O principe reclamou edições em inglez, porque não sabia palavra alguma do francez. Não havia, porém, as taes edições inglezas.

— Pois bem! ordenou o nababesco principe. Que me sejam traduzidos esses livros para o inglez.

Uma meia duzia de traductores attiraram-se com afinco a esta tarefa, que lhe foi fartamente remunerada.

Quando o "maharajah" recebeu as traducções completas das obras de José Reinach, não as abriu sequer...

Mas o palacete do parc Monceau já estava comprado, e isto era o sufficiente...

Para o album de Mademoiselle...

DAS AVÓSINHAS MORTAS

As avósinhas acordaram...
Porque eu choro, no meu violino,
Um morto amor que ellas choraram...

Na meia-noite do destino,
As avósinhas acordaram...

A ultima arcada era tão triste
Que os meus olhos se emocionaram...
Cousas tão longe do que existe!

E as avósinhas recordaram
Todo um passado ausente e triste...

As avósinhas murmuraram
Phrases antigas como lendas...
Phrases, decerto, que escutaram

Entre joias, leques e rendas...
As avósinhas murmuraram...

De alma, porém, desillndida,
Os olhos humidos fecharam...
No ermo sonho da outra vida,

As avósinhas continuaram
A partitura interrompida...

CECILIA MEIRELLES.

O Dia do Orphão

O "Dia do Orphão" é o dia da saudade! Foi bem inspirado quem designou a "saudade" como flor symbolica que será trocada em obulos para amenizar a agrura dos pequenos seres que não possuem como as outras creanças mais felizes, no alvorecer da vida, a sombra amiga de um tecto, a caricia de uma mãe adorada, o conforto e o abrigo de um pae!

Amanhã, a cidade reflorirá novamente. As lindas creanças trarão cestinhas carregadas de "Saudades" para offerecer ao transeunte.

A boa gente desta cidade é generosa!

[illegible]

O que custará ao carioca, dispor de um nickel em troca de uma florzinha que representa a saudade [illegible]?

Estimulemos as iniciativas felizes em prol dos que necessitam!

[illegible]

Rachel Prado

Jockey-Club

O Jockey Club, cujas festas constituem hoje a nota mais elegante da nossa sociedade, vae registrar domingo proximo, um verdadeiro acontecimento social e sportivo, pois que ali se realizará a grande reunião em honra do presidente da Republica, que comparecerá em companhia de sua familia.

Nesse dia será disputado o grande premio Washington Luis, 100:000$000, de dotação, [illegible] meeting, [illegible] tribuna de honra [illegible]

[illegible] o concurso de duas orchestras especializadas.

Associação dos Empregados no Commercio do Rio de Janeiro

Realizou-se hontem, com o maior brilhantismo, o chá dansante que a directoria da Associação dos Empregados no Commercio, offereceu aos numerosos associados, por motivo da inauguração dos varios melhoramentos e novas installações introduzidos em sua séde social.

A's 21 1|2 horas, os vastos salões e dependencias dos magnificos edificios de propriedade da Associação, na Avenida Rio Branco e rua Gonçalves Dias, estavam repletos de associados e suas familias.

Os directores, pessoalmente, attendiam a todos os presentes, fornecendo informações detalhadas sobre as dependencias recem-inauguradas: grande salão de leitura e jogos, sala de bar, jardim de inverno, barbearia e grande salão de bilhar.

Após a visita ás novas installações, tiveram inicio as dansas no salão nobre, que se prolongaram até depois da meia noite.

Uma banda da Marinha tocava á entrada do edificio da Avenida, e no salão nobre [illegible]

A directoria fez servir uma taça de champagne á imprensa, trocando-se nessa occasião amistosos brindes. Entre os presentes vimos o general Azevedo Coutinho, commandante da Região Militar, o intendente Pinto Lima, vice-presidente do Conselho Municipal, o representante do Club de Engenharia, bem como os representantes das auctoridades publicas.

Durante a festa reinou a maior cordialidade entre a numerosa assistencia, tendo sido a directoria muito felicitada pelos melhoramentos introduzidos na séde da Associação dos Empregados no Commercio do Rio de Janeiro.

O Dia do Orphão

Senhoras e senhoritas da nossa culta sociedade, vão offerecer amanhã, á caridosa população da nossa cidade, uma flôr em troca de um obulo que [illegible] pelas instituições orphanologicas: Asylo S. Luiza Evangelista, Orphanato de Copacabana, Orphanato Evangelico, Orphanato Presbyteriano de Jacarépaguá, [illegible] sem lar e sem pão.

A Saudade será a flôr do orphão.

A commissão organizadora pediu á directoria da conceituada instituição de credito, o Lar Brasileiro, [illegible] da contagem da collecta, sendo attendido no seu appello.

Orpheão Portuguez

No dia 23 do corrente, das 7 á meia noite, realizará esta sociedade recreativa uma tarde-noite dansante, dedicada aos associados e suas familias.

A chacara de d. João VI, em Paquetá

O sr. João de Camargo, por escriptura lavrada em notas do tabellião Muller, arrendou por dez annos, com direito de compra, a chacara e moradia de D. João VI, em Paquetá.

Nessa aprasivel vivenda vae ser installada a secção masculina da Escola Brasileira de Paquetá, destinada a creanças debeis, menores de doze annos.

A chacara será franqueada, todos os domingos, ao publico e especialmente ás creanças, e ali será inaugurada, em novembro, a Colonia de Férias.

Notas diplomaticas

Em despedida ao sr. Leoncio Larrain, consul geral do Chile, e a sra. Irarrazaval de Larrain, que partem brevemente para o Chile, o dr. Garcia Moreno, ministro da Colombia, offereceu-lhes hontem um almoço, no Palace Hotel de Copacabana, ao qual assistiram monsenhor Aloisi Masella, nuncio apostolico; o sr. Irarrazaval Zañartu, embaixador do Chile; o sr. Barnet, ministro de Cuba, e a sra. de Barnet; a sra. Lévine; monsenhor Larti, secretario da Nunciatura, e o dr. Eduardo Guzman Esponda, secretario da legação da Colombia.

Conferencias apologeticas

Na proxima segunda-feira, começará a segunda série de conferencias apologeticas do Curso Superior de Instrucção Religiosa, a cargo do douto sacerdote padre dr. João Gualberto do Amaral.

Estas conferencias, que são destinadas a homens e senhoras em geral e principalmente á mocidade estudiosa de nossas escolas superiores, serão realizadas neste anno no salão da Gloria (rua do Carmo, 12), ás 8,30 horas da noite, obedecendo ao thema geral de "Religiões Comparadas".

Os assumptos desta segunda série de conferencias referem-se ás religiões da India, China e Japão.

O programma é o seguinte:

Primeira — Setembro, 24 — Hinduismo — Castas superiores. Despreso da Humanidade. Tagore: o Oriente e o Occidente.

Segunda — Setembro, 25 — Budhismo — Fanatismo. Extase psychologico.

Terceira — Setembro, 26 — Islam — O mahometismo [illegible]. A cultura arabe. A mystica muçulmana.

Quarta — Setembro, 27 — Confucionismo — A idéa de Deus e os preceitos do Decalogo no systema de Confucio.

Quinta — Setembro, 28 — Schintoismo — Os cultos [illegible] e a fidelidade japoneza.

A commissão organizadora convida por nosso intermedio, a todos que se interessarem por essas questões de tanta actualidade.

Tarde de arte brasileira

Constituirá sem duvida uma linda festa, a que sob a denominação de "Tarde de Arte Brasileira", [illegible]

[illegible]

tica — A casinha pequenina (canção popular brasileira, harmonizada por Ernani Braga); Araujo Vianna, Maria, (letra de João Barreto); Alberto Nepomuceno, Coração indeciso (letra de Frota Pessoa); S. Barroso, Musica Brasileira (letra de O. Bilac); Moreninha (letra de Honorio de Carvalho); canto, senhorita Hestia Barroso. Duas canções populares brasileiras, transcriptas para piano por J. Octaviano; J. Octaviano, As margens do Parahyba, Dansa brasileira, (numeros 1 e 2 das Scenas Brasileiras, 1ª série, piano, J. Octaviano.

III) Musica Regional Brasileira — Seis canções de Heckel Tavares, interpretadas pela sra. Léa Azeredo: 1) Saudade; 2) Madrugada; 3) Casa de Caboclo; 4) Na minha terra tem; 5) Felicidade; 6) Tenho uma raiva de você.

Natalicios

Faz annos hoje d. Noemia Guardia de Carvalho, esposa do sr. Severino Velloso de Carvalho, do nosso commercio. Em virtude de enfermidade em pessoa de sua familia, a anniversariante deixará de receber as pessoas de suas relações.

— Festejou hontem a passagem do seu anniversario natalicio d. Gabriella Besanzoni Lage, a grande cantora, esposa do sr. Henrique Lage, director presidente da Companhia de Navegação Costeira.

— Fez annos hontem o dr. Joaquim Pontes de Miranda, funccionario do corpo instructivo do Tribunal de Contas.

— Recebeu hontem muitas homenagens pela passagem de sua data natalicia d. Evangelina de Abreu Fialho, esposa do prof. dr. Abreu Fialho, director da Faculdade de Medicina.

— Faz annos hoje a professora senhorita Ernestina Moreira Baptista, filha do sr. Alberto Baptista.

— O sr. Cassiano Eustachio Pinto da Fonseca, funccionario do 1º registo de hypothecas, recebeu hontem muitos cumprimentos pela passagem da sua data natalicia.

— A galante menina Maria José, filha do sr. José Moss, gerente da casa Guitry, teve hontem o dia repleto de surpresas agradaveis, pela passagem de seu anniversario natalicio.

— A sra. Constancia Trindade, residente em S. Gonçalo, Nictheroy, e progenitora do sr. Octaviano Fernandes, industrial naquella localidade, completou hontem cem annos de existencia. A anniversariante recebeu muitas demonstrações de amizade e de apreço.

— Faz annos hoje o sr. Luiz Isidro Leivas, filho do dr. Victor Noronha Santos, funccionario da Prefeitura.

— Passa hoje a data natalicia do dr. Alcides Pinheiro Marques Canario, ex-director do Hospital de Prompto Soccorro.

— Transcorre hoje mais uma primavera, á senhorita Zilda Luiza Lepoch, filha do sr. Pedro José Lepoch e de d. Henriqueta Wendeling Lepoch.

— Faz annos hoje d. Etelvina Manhães Neves, esposa do dr. Alvaro Neves, chefe de policia do Estado do Rio, que receberá por esse motivo homenagens da vasta roda de suas relações.

— Fez annos no dia 17 do corrente o joven Protasio Adão.

— Passa hoje a data natalicia de d. Margarida Corrêa Gonçalves da Cunha, esposa do negociante Luiz Freitas Gonçalves da Cunha.

— Faz annos hoje a sra. Ottilia Bandeira de Mello Raposo, esposa do sr. José Couto Raposo, negociante nesta praça.

— Faz annos hoje o 1º tenente José Jorge, pharmaceutico militar.

— Fez annos hontem d. Nair Noronha Santos, esposa do sr. Moacyr Leivas.

Nascimentos

Acha-se enriquecido o lar do sr. Luiz Cancio Pereira Soares, funccionario municipal, e de sua esposa d. Marina Mancebo Soares, com o nascimento de um menino, que, na pia baptismal receberá o nome de Harold Cid.

Noivados

O sr. Filgueirino Moreira, negociante da nossa praça, contratou casamento com a senhorita Adelaidinha Pinto Duarte de Almeida Cardoso, pharmaceutica diplomada pela nossa Faculdade de Medicina e filha do pharmaceutico José Pinto Duarte, proprietario da pharmacia Almeida Cardoso.

— Com a senhorita Yvonetta Luzia Lobo, filha do fallecido funccionario municipal sr. Alberto Lobo, contratou casamento o sr. Claudionor Bittencourt Coelho, do commercio desta praça.

— Contratou casamento, no dia do seu anniversario, que transcorreu ante-hontem, com o sr. Haroldo Peixoto, representante de S. Brum & Cia., a gentil senhorita Delmita Franco, filha do sr. Olympio de Jesus Franco, escripturario na Intendencia da E. F. Central do Brasil.

Por esse motivo, offereceu ás amiguinhas de sua filha, uma linda festa.

— Contratou casamento a senhorita Celina, filha da sra. Isaura Lessa de Faria e do sr. Antonio Manoel de Faria, funccionario municipal, com o sr. João Baptista Godinho Drummond, tambem funccionario municipal.

Aos Noivos...

Apparelhos inglezes para jantar, com 60 peças, a 165$, baterias para cosinha, com 12 peças, a 55$, chicaras, copos, talheres, filtros, geladeiras, etc., sempre pelos menores preços na tradicional CASA MUNIZ, Ouvidor, 69.

(16053)

Casamentos

Realiza-se amanhã, o casamento do sr. Roberto Mendes Gonçalves, official de gabinete da presidencia da Republica, com a senhorita Elsa Gertsch, filha do sr. Alberto Gertsch, ministro plenipotenciario da Suissa no Brasil.

O acto civil será celebrado na residencia dos paes da noiva, sendo testemunhas o sr. Marcilio Dias Ypiranga dos Guaranys e senhora, pela noiva, e o sr. Amilcar Mendes Gonçalves e senhora, pelo noivo.

Na cerimonia religiosa que se effectuará na egreja da Gloria, ás 4 horas, servirão de testemunhas, o sr. Alarico Silveira e senhora, pelo noivo, e o sr. Sylvio Kronauer e senhora, pela noiva.

Após a celebração das cerimonias, o ministro da Suissa e a senhora Gertsch receberão os convidados em sua residencia, á rua Copacabana n. 76.

Diplomaticas

A embaixatriz Oscar de Teffé, que parte breve para Roma, pelo "Cap. Polonio", offerece no dia 28, das 5 ás 7 horas da tarde, uma recepção de despedida ás pessoas de suas relações de amizade, em sua residencia á praia de Botafogo n. 356.

DR. JAYME POGGI, de volta da Norte America e Europa reabriu consult. 5 Rua do Carmo. **Cirurgia geral:** utero, estomago, vesicula, prostata, etc. **Cirurgia plastica:** correcção de rugas, seios, ventre, nariz, orelhas, ossos, cicatrizes, etc. **Phone C. 0490**, das 3 em deante, salvo ás quartas.

(15577)

Viajantes

A bordo do "Almirante Jaceguay" seguiu, hontem, para a Bahia, o dr. Moniz Sodré, professor da Faculdade de Direito daquelle Estado e ex-senador federal.

— Regressou hontem, para a Bahia, a bordo do "Almirante Jaceguay", o dr. Edgard Sanches, professor da Faculdade de Direito e um dos mais brilhantes espiritos da actual geração do grande Estado nortista. O professor Edgard Sanches, não só nesta capital, onde realizou notavel conferencia na Sociedade Brasileira de Philosophia, como em S. Paulo, em cuja Faculdade de Direito, e a convite especial, fez uma applaudida prelecção a cerca de 200 academicos, confirmou no convivio das nossas rodas intellectuaes, o conceito em que é tido no magisterio superior e nos circulos de cultura da Bahia.

— Está de viagem marcada para a Europa, onde vae a estudos, o dr. Sampaio Ferraz, director effectivo do serviço de meteorologia do Ministerio da Agricultura. Em seu regresso, reassumirá o exercicio do cargo.

— Regressou hontem de S. Lourenço, onde esteve fazendo uso de aguas, acompanhado por sua esposa, o sr. Honorio Ribeiro, proprietario do restaurante Sul America.

Almoços

A bancada paulista, na Camara dos Deputados, offereceu, hontem, no Jockey Club, um almoço intimo ao deputado Manoel Villaboim, por motivo de sua eleição para o directorio do Partido Republicano Paulista. Falou, offerecendo a homenagem, o deputado Alvaro de Carvalho.

Pelos Clubs

Realiza-se no domingo proximo, na séde do Gremio 11 de Junho, á rua Vinte e Quatro de Maio n. 208, na estação do Riachuelo, o terceiro festival de arte, da série inaugurada em julho ultimo por sua directoria. O festival terá inicio ás 20 1|2 horas, não havendo dansas.

NOVIDADES
PAPEIS PINTADOS
19 Rua Carioca Tel. C. 1940 19
(15852)

Conferencias

Realiza-se no Pavilhão de Arte e Educação Civica da Escola 15 de Novembro, a 30 do corrente, a conferencia do dr. Rigaud Nogueira, professor da Escola Polytechnica do Porto, e em seguida será feita expressiva homenagem aos excursionistas do *Bagé*.

Reuniões

Reune-se hoje, ás 8 1|2 da noite, no edificio da escola de Santa Isabel, á Avenida 28 de Setembro, sob a presidencia do dr. Antonino Ferrari, a Associação Beneficiadora de Villa Isabel, para tratar da sua festa magna de 28 do corrente.

Enfermos

Tem estado gravemente enfermo d. Margarida Carneiro, viuva do saudoso e bravo general Gomes Carneiro, a qual se acha em sua residencia á rua Barão de Iguatemy n. 76 A.

ANTARCTICA
CHOPPS E CERVEJAS
EM CARRAFAS
Teleph. C.-527-2994-2993-848
(13365)

Fallecimentos

Em sua residencia, á rua Domingos Ferreira, 20, em Copacabana, falleceu hontem a senhorita Eulalia Sylvia Moniz Freire. A inditosa joven, estimada no circulo das suas numerosas relações sociaes, era filha do fallecido coronel Nicolau Moniz Freire e irmã do capitão tenente Napoleão Moniz Freire, do dr. Ismael Moniz Freire e do dr. Mario Moniz Freire. Era tambem cunhada do dr. Campos da Paz, do coronel A. Lavanere Wanderley, do capitão tenente Deodoro Neiva de Figueiredo e de d. Eracy Moniz Freire.

O enterro sairá da residencia acima indicada, para o cemiterio de S. João Baptista, ás 4,30 da tarde.

— Foi sepultada hontem, á tarde, no cemiterio de Jacarépaguá, d. Carolina Carpinteiro Pinheiro, mãe da professora d. Mathilde Pinheiro Ribeiro, saindo o feretro da rua Virginia Vidal n. 150, com grande acompanhamento.

— Em sua residencia á rua Jockey Club n. 249, nesta capital, falleceu a sra. Isabel Ferreira, esposa do sr. Delphino Ferreira e mãe do capitão Pedro Delphino, redactor chefe da "Revista da Policia".

A extincta foi sepultada no cemiterio de S. Francisco Xavier, sendo grande o numero de pessoas que a acompanharam até á sua ultima morada.

— Falleceu na Bahia, o negociante suisso Silvan Muller.

— Será rezada hoje, ás 9 horas, na matriz de Sant'Anna, missa em suffragio da alma do sr. Manoel Custodio de Brito, irmão do sr. Luiz Custodio de Brito, funccionario do Ministerio da Viação.

— Falleceu, hontem, ás 5 horas e 45 minutos, na Casa de Saude Pedro Ernesto, o revmº padre Angelo Massera, natural da Italia, que para aqui veio ha mais de oito annos, tendo prestado sempre bons serviços ao Arcebispado, auxiliando em varias parochias. Ha varios annos vinha servindo de auxiliar na matriz de Santa Thereza, onde deixa muitas amizades.

O enterro sairá ás 4 horas de hoje, da matriz de Santa Thereza, á rua Aurea, para o cemiterio de S. João Baptista, havendo missa de corpo presente, ás 9 horas, naquella egreja.

— Falleceu hontem a senhorita Aldininha C. Bevilacqua, filha do marechal José Bevilacqua, realizando-se hoje, ás 16 horas, o enterro, que sairá para o cemiterio de São Francisco Xavier.

— A viuva Zulmira Muratori e filhos, fazem rezar ás 9 1|2 horas ad manhã de hoje, no altar-mór da egreja de S. Francisco de Paula, missa por alma de Roberto Muratori.

Missas

— Será rezada amanhã, ás 10 1|2 horas, na egreja de Nossa Senhora do Rosario, á rua Uruguayana, a missa de setimo dia por alma de d. Georgina Botelho Benevides, esposa do dr. Ernesto Corrêa de Sá e Benevides.

— A familia Arruda Beltrão fará rezar, amanhã, sabbado, ás 10 horas, no altar-mór da egreja de S. Francisco de Paula, missa de setimo dia por alma do dr. Antonio Carlos de Arruda Beltrão, engenheiro chefe de districto, da Repartição Geral dos Telegraphos.

TERRENOS Vendem-se lotes á vista ou a prazo, nas ruas Barão de Vassouras, Juparanã, Uruguay, Pontes Corrêa e Barão de Mesquita. Trata-se á rua do Rosario 142, sob. Phone Norte 3259.
(15515)

E'cos da quinzena industrial

A firma Pereira Carneiro & Cia. Ltda. contribuiu com os seus productos das salinas de Macau

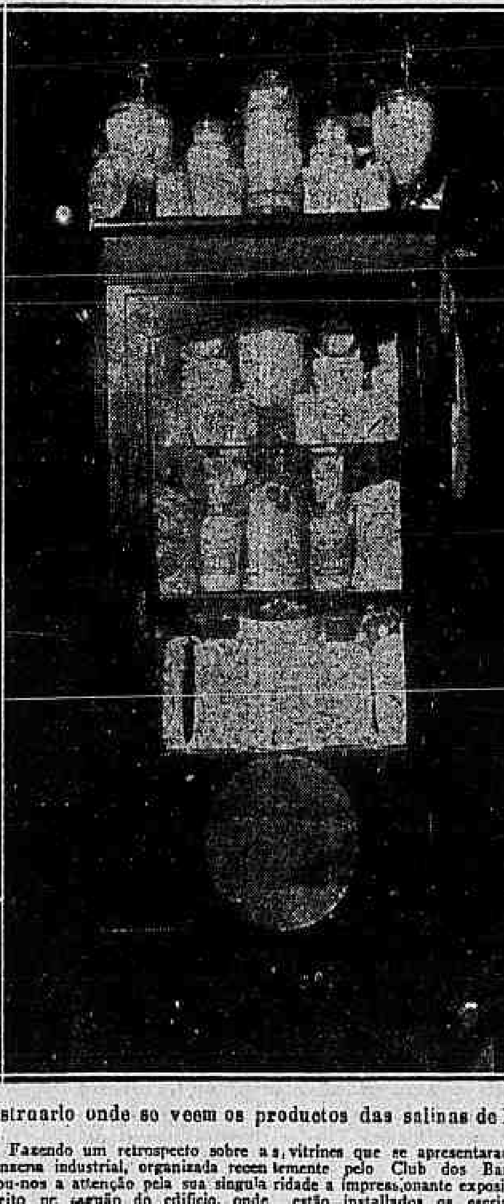

Mostruario onde se veem os productos das salinas de Macau

Fazendo um retrospecto sobre as vitrines que se apresentaram durante a quinzena industrial, organizada recentemente pelo Club dos Bandeirantes, chamou-nos a attenção pela sua singularidade a impressionante exposição levada a effeito no saguão do edificio, onde estão installados os escriptorios da importante firma Pereira Carneiro & Cia. Ltda., situados á Avenida Rio Branco ns. 110 e 112.

Conforme verificamos, o bonito mostruario, cujo cliché estampamos acima, foi organizado com muita intelligencia.

Os artigos nelle expostos representam uma das industrias de maior utilidade, de necessidade imprescindivel ao consumo: — o sal.

A industria do sal no Brasil está felizmente em boas mãos, em mãos firmes e poderosas, mãos que sabem manejar com maestria, contribuindo para o aperfeiçoamento dessa industria tão necessaria.

O sal de Macau tão conhecido no Brasil inteiro, de Norte a Sul de Leste a Oéste, é um producto que muito honra a industria salinaria no mundo inteiro, pelas suas propriedades organicas e pelo seu systema de preparo que vem sendo feito com muito estudo e pelos processos mais modernos, graças á boa iniciativa e operosidade sempre em evolução dos seus reputados dirigentes: Pereira Carneiro & Cia. Ltda.

O mostruario de que nos occupamos está confeccionado com todo criterio na disposição dos varios typos de sal. Nelle vimos os varios typos acondicionados em saquinhos ou em frascos de diversos formatos, como sejam para sal de mesa, grosso ou pisado, sal para conservação de carnes ou de xarqueada, e para outros mistéres.

E', pois, com satisfação que registramos nestas linhas a boa impressão colhida no mostruario de sal de Macau, installado no saguão dos escriptorios da grande firma brasileira Pereira Carneiro & Cia. Ltda.

LOTERIA
— DE —
MINAS
HOJE
2 PREMIOS MAIORES DE
100:000$000
NUM SO' SORTEIO
Inteiros . . . 30$000
Decimos . . . 3$000
JOGAM SO'MENTE 18 MIL BILHETES
Séde B. Horizonte

Pontilhões inaugurados em Curraes Novos

Natal, 20 (A. B.) — O presidente Lamartine, com sua comitiva, acaba de regressar de Seridó, onde foi inaugurar varios pontilhões e ponte de cimento armado, de 60 metros de comprimento, em Curraes Novos.

Clinica do dr. Americo Valerio
(Da Faculdade de Medicina)
Rua 7 Setembro 139, 2º — C. 1768. Diariamente — Das 4 ás 7 horas. (12066)

Dr. Bastos de Avila
CLINICA MEDICA
Res.: Rua General Polydoro n. 185 Tel. S. 2748
Cons.: Rua Sete de Setembro n. 194 Tel. C. 1555
(7588)

HOJE — 445 CONTOS
Com direito a 10 finaes duplos. Habilite-se na Bolsa Loterica, Galeria Cruzeiro 2 — Mensageiro Urbano. (16087)

Loteria Federal
Amanhã
100:000$000
Por 9$000
Em todas as casas de loterias
VANTAGEM que offerece aos portadores de seus bilhetes:
A absoluta e proverbial LISURA dos seus sorteios

Adhesões ao Partido Democratico, em Campina Grande, na Parahyba

Parahyba, 20 (A. B.) — Communicam de Campina Grande que se está operando na região intenso movimento de sympathia pelo Partido Democratico, subindo já a 600 as adhesões consideradas como definitivas, sendo a maioria dellas de pessoas de destaque. As classes conservadoras têm contribuido com grande contingente.

SOCCORROS URGENTES
Organização da Casa de Saude Dr. Pedro Ernesto
Preços da Assistencia Publica
Chamados a qualquer hora pelo telephone C. 12. (7588)

Bebe-a quem tem sede.
Prefere-a quem tem bom gosto.
E todos a consagram
«UMA DELICIA!»

SUPIMPA
A cerveja querida e preferida
C. C. Brahma

A recompensa de dez annos — de serviço —

Foram concedidos seis mezes de licença ao official de 1ª classe da officina de pautação da Imprensa Nacional Antonio Luiz de Mello, com todos os vencimentos, visto contar mais de dez annos de effectivo serviço.

Designação de medico no Saneamento Rural

Na pasta do Interior, foi designado: o dr. Raymundo Alves Torres para exercer as funcções de medico auxiliar do Serviço de Saneamento Rural do Departamento Nacional de Saude Publica, no Estado de Minas Geraes.

Malas Armario Hartmann
SO' NA
A TORRE EIFFEL
97, OUVIDO, 99
(16001)

O REGIMEN POLICIAL DO SITIO NO PARÁ

Ha dias presos e sem culpa — formada! —

Belém, 20 (A. B.) — O "Estado do Pará" conseguiu uma reportagem sensacional com dois estrangeiros que se acham recolhidos ao xadrez ha muitos dias, sem culpa formada e sem nunca terem sido interrogados.

O ambiente reinante, á vista de factos dessa natureza, é dos mais antipathicos ao governo.

Ouvidos — Nariz — Garganta
O dr. Antonio Leão Velloso, assistente do prof. Raul D. de Sanson, dá consultas na rua de S. José 43, de 12 ás 14 horas, excepto segundas e sextas-feiras. (15191)

COLHEU-O O OMNIBUS

Deixando-o em estado grave

Brincavam varios garotos num capinzal, á margem da Estrada Marechal Rangel, quando um delles, Sylvio, de 8 annos de edade, filho de Gabriel Cesario Fonseca, machinista da Central do Brasil, residente á mesma estrada nº 40, pretendendo atravessar de repente aquella via publica foi colhido pelo omnibus n. 20, da Empresa Auto Viação Suburbana, cujo chauffeur fugiu.

Com o choque o pobre menino fracturou a base do craneo, e depois de medicado pela Assistencia do Meyer, foi recolhido em estado gravissimo ao Hospital de Prompto Soccorro.

Clinica de Vias Urinarias
Tratamento pelos mais recentes processos. Modernos methodos seguros e efficazes de diagnosticos e therapeutica. Urethroscopias anterior e posterior. Cystoscopias. Diathermia e Alta frequencia. — Cura radical da gota militar, cystites prostatites, orchites, hydrocele, tumores, impotencia genital, etc.
DR. RODOLPHO JOSETTI
Ex-director do Dispensario Central de Prophylaxia das Doenças Venereas, (Saude Publica). Longa pratica dos hospitaes da Allemanha — Rua 13 de Maio n. 44. Diariamente das 8 ás 11 hs. am., das 4 ás 7 e das 8 ás 10 horas. Telephone 1.000. Central. (14925)

Reprehendido pelo padrinho, ingeriu creolina

Reprehendido pelo seu padrinho, o operario Rubens Silva Pinto, branco, de 22 annos de edade, solteiro e residente no morro da Casa Branca, resolveu commetter um gesto tresloucado.

Deixando sua casa, foi a um botequim da Avenida Vieira Souto, onde ingeriu pequena porção de creolina, com o intuito de morrer.

Orpheão Escolar Luso Brasileiro

Acompanhada do respectivo director sr. Benedicto Sylvestre, esteve hontem, em visita a este jornal, uma commissão de alumnos do Orpheão Escolar Brasileiro, que em breve seguirá em excursão pelos Estados do Brasil, em propaganda da instrucção. A commissão que veiu era composta dos alumnos Miguel Guimarães, Horacio Valladares, Antonio Lima, João Caetano da Silva e Manoel Corrêa.

FLORES NATURAES
COROAS PARA ENTERROS — 175, AVENIDA RIO BRANCO
OS MELHORES FLORISTAS
"A Flor de Liz"
(14921)

OS MEDICOS AQUI ENSINAM COMO ACABAR DEPRESSA COM OS RESFRIADOS

Aconselham Processo Caseiro de Pouco Custo Que Traz o Allivio Certo—A's Vezes Até Em Poucas Horas

Mesmo Provas Serias de Clinica Demonstram Como Acaba Depressa Com Resfriado de Cabeça, Tosses e Constipação de Peito

Um methodo caseiro e de pouco custo—tão agradavel que os gurys gostam—traz o meio mais rapido e certo de ficar livre dum resfriado que perturba a cabeça, tosse violenta ou a constipação encravada no peito, de accordo com as provas dos medicos da clinica. E dizem os pharmaceuticos que o mesmo prompto allivio que teve Carlos Taveira e a pequena Betty Dantas, muitos aqui o encontram no proprio lar.

Apanhou Resfriado de Uma Corrente de Ar—Ficou Bom Logo Sob Recita Medica

O Snr. Taveira apanhou um grande resfriado em um logar perto da janella de um umnibus. Embora tenha usado tabletes e pomadas contra constipações, o resfriado peorou—extendendo-se do nariz até o peito e os bronchios.

Foi consultar o medico. Este deu-lhe o Peitoral de Cereja do Dr. Ayer—uma solução concentrada de elementos que os hospitaes verificaram ser os mais rapidos, para acabar com os resfriados.

Com o primeiro gole, elle sentiu seu calor confortante e sanativo—desde o nariz até o peito. O allivio veio logo e num dia e pouco o resfriado se extinguiu.

Voltou Depressa á Escola—Livre de Serio Resfriado

Mais um dos habituaes consumidores do Peitoral de Cereja é Mme. G. H. Dantas, cuja enteada, a Betty, ficou em casa por causa de um serio resfriado e tosse, ameaçando pneumonia.

O medico poz a menina de cama, com doses duplas do Peitoral de Cereja do Dr. Ayer, de meia em meia hora até que o allivio veio—depois de hora em hora até que os pequenos bronchios, o peito e o nariz se livraram do resfriado e tornaram novamente sãos.

No dia seguinte, era ella outra menina. Num dia e pouco

mais, todo o signal da tosse e resfriado desappareceram e ella voltou ao collegio—boa como sempre.

N. B. Siga os outros casos neste jornal—todo verificados em clinicas de hospitaes.

Dizem os medicos que este remedio usado nas clinicas traz mais que o allivio immediato da tosse, é absorvido por todo o organismo. Acaba depressa o phlegma, sana a inflamação e afugenta o resfriado do nariz, garganta e peito.

Com umas colheres de Peitoral de Cereja amanhã V. Ex. se sentirá outro.

Custa poucos tostões por dia—em qualquer boa pharmacia ou drogaria.

Para Tosses Peitoral de Cereja Para Constipações do Doutor Ayer
(16077)

A fundação do Partido Democratico Parahybano

Parahyba, 20 (A. B.) — Corre nas rodas politicas daqui que o adiamento da fundação do Partido Democratico Parahybano para 15 de novembro proximo tem por fim esperar a posse do novo governo, que se realizará a 22 de outubro.

Da attitude do sr. João Pessoa, como governador da Parahyba, resultará a actuação dos elementos opposicionistas.

O cacáu, o café e o fumo

Bahia, 20 (A. A.) — Na Bolsa de Mercadorias, na abertura, não houve negocios com o cacáu, café e fumo. No extra pregão foram vendidos 5 lotes, do typo superior, para entrega em Novembro, á 23$000. No fechamento, foram vendidos 2 lotes, do typo superior, para entrega em dezembro, á 24$000; 5 lotes, para entrega em dezembro, á 23$500. No extra pregão, foram vendidos 10 lotes, para entrega em dezembro, á 23$000; 5 lotes, para entrega em Novembro, á 23$000; 5 lotes, para entrega em dezembro, á 23$000 e 5 lotes, para entrega em dezembro, á 23$200.

— O Syndicato de Cacáu informa:

O mercado esteve frouxo, sendo cotado os typos, superior, bom e regular, respectivamente á 24$000, 22$000 e 21$000.

De 1º do corrente até hoje, entraram nos armazens deste porto, 138.467 saccos de cacau, sairam 112.100 e o stock disponivel é de 72.113.

POZ FOGO ÁS VESTES

A menor contrariedade leva a Odette Velloso Ribeiro a pensar em dar cabo da vida. Hontem á noite, como o marido demorasse um pouco a sentar-se á mesa para o jantar, a rapariga, zás! trancou-se num commodo, embebeu as vestes em kerosene, e atacou fogo.

Recebeu queimaduras no thorax e no abdomen, soccorrendo-a a Assistencia do Meyer, que a remetteu para o hospital de Prompto Soccorro a tresloucada, que é preta, conta 24 annos, e móra á rua Vinte e Quatro de Maio 190.

HOJE 25:000$000 INTEIRO, 1$600 Loteria do E. do [illegible]
(16062)

O auto de praça foi de encontro ao caminhão da Saude — Publica —

O auto-caminhão da Saúde Publica, depois de ter feito um expurgo, rodava pela rua Mariz e Barros, rumando para a secção a que pertence. Ao lado do chauffeur respectivo, viajava o funccionario daquelle departamento, Affonso Pereira dos Santos, de 29 annos, brasileiro, casado e residente á rua Henrique de Mello n. 78.

Um automovel de praça, que subia, em consequencia de uma manobra mal feita, foi de encontro ao caminhão, ficando ferido o alludido funccionario.

O vehiculo culpado desappareceu, em seguida, ao passo que Affonso Pereira dos Santos, com contusões e escoriações na perna esquerda, foi receber soccorros no Posto Central de Assistencia.

DEPOIS DA DERROTA

Já está concluido o inquerito em torno do crime da enseada de Botafogo

Em reportagens seguidas, illustradas com photographias e abundancia de detalhes, tratámos do crime occorrido no dia 2 do corente, um lindo domingo sportivo, e do qual foi victima o motorista Carlos Gomes, quando se encontrava á bordo da chata 2, então rebocada pela lancha "Sol". Passou-se o facto, que tanto impressionou o espirito publico, na enseada de Botafogo e o criminoso, detido em flagrante, se viu processado pelo Ministerio da Marinha e pela policia civil.

Oscar Loyola — esse o tenente criminoso, que vive na memoria da população, desde que serviu no gabinete do ex-chefe de policia marechal Fontoura, — negou sempre a sua responsabilidade, mas não logrou o seu intento, tendo ficado provado, deante dos depoimentos de 14 testemunhas, entre as quaes duas presenciaes, que elle, num requinte de perversidade, a sangue frio e cumprindo uma ameaça, passou-se do escaler do Regimento Naval, que patronava para aquella chata, onde esbofeteou Carlos Gomes, occasião em que se deu o assassinio em que tomaram parte marujes da guarnição que disputava a prova "Humaytá".

O inquerito instaurado na delegacia policial de Botafogo está já concluido e deverá ser remettido a juizo talvez hoje ou amanhã. Sabe-se, entretanto, que os peritos respectivos chegaram á conclusão de que a pancada em Carlos Gomes foi dada no alto da cabeça, e que a victima não podia ter caido da borda, como pretendem os accusados, visto como, sendo raza a embarcação, a quéda não seria tão violenta que causasse a morte. Na canna do remo encontraram os peritos manchas de sangue.

Ao que nos informaram, o inquerito instaurado no Regimento Naval e presidido pelo capitão-tenente Fontoura está quasi concluido e terá dentro de poucos dias o competente destino.

Em sua séde, reuniu-se a Sociedade dos Motoristas Maritimos, afim de, em assembléa geral, serem tomadas as providencias da classe em torno do crime de que foi victima Carlos Gomes.

Sendo assim, ficou deliberado que o advogado Rodrigues Neves tome parte no processo, como auxiliar da accusação, tudo fazendo no sentido de ser estabelecida a verdade quanto á autoria do assassinio e competente punição dos accusados.

Publicações Especiaes

DEUS OS FEZ...

(Do "Diario Carioca" de 20)

O sr. Washington Luis arrancou da inconsciencia e immoralidade do Congresso Nacional um *bill* de indemnidade para o monstruoso panamá da legalidade, que elle chama muito a sério "a defesa das instituições republicanas". Não se supponha que se trata unicamente de legalizar esbanjamentos do governo Bernardes. Muitos dos avisos reservados são posteriores a 15 de novembro de 1926 e, portanto, de plena responsabilidade do proprio sr. Washington Luis.

Votados os creditos pelo Congresso, depois de feitas as despesas, e para o fim especial de legalizal-as, o sr. presidente da Republica enviou uma relação das contas a pagar constantes de avisos do Ministerio da Fazenda e de listas organizadas na Directoria Geral da Contabilidade da Guerra.

Na sua sessão de 9 de julho deste anno o Tribunal de Contas, solicitado a registrar os taes creditos da legalidade, verificou que as despesas não estavam comprovadas e pediu ao governo que lhe fornecesse os meios de verificar que os adeantamentos do Banco do Brasil foram effectivamente feitos.

O sr. Washington Luis que não quer ou não póde fornecer os documentos probantes que as despesas allegadas "*foram effectivamente feitas*" pediu reconsideração do despacho que o Tribunal de Contas, entretanto, manteve na sua sessão de 9 de agosto, declarando: "*o que o Congresso Nacional mandou (decreto 5.420 de 3 de janeiro de 1928) foi que se pagassem os adeantamentos attendidos pelo Banco do Brasil sem credito e mediante avisos reservados desse Ministerio e assim sendo a diligencia solicitada pelo Tribunal se impunha e se impõe para que fique constando do processo a conta do credor e a prova de que os adeantamentos foram realmente effectuados.*"

O Tribunal de Contas entendeu, pois, e muito bem, que para registrar o credito era imprescindivel, preliminarmente, receber o documento da despesa, isto é, a conta do credor e a declaração do Banco de que os respectivos pagamentos foram realmente feitos.

Mas o sr. presidente da Republica pensa de modo differente; para s. ex. basta que a administração relacione os nomes dos credores, accrescente a somma de seus creditos e declare que os pagamentos já foram realizados para que a ultima palavra esteja dada no assumpto. Para que o Tribunal de Contas tenha por provada a veracidade dos pagamentos basta que o affirmem o Ministerio da Fazenda e a Contabilidade da Guerra. Essas affirmações não foram documentadas nem comprovadas de qualquer fórma. A palavra omissa e especiosa da administração deve ser sufficiente para firmar a convicção do Tribunal de Contas, na opinião do honrado sr. presidente da Republica.

Note porém o leitor, que o Tribunal de Contas ainda estava apenas exigindo verificar de *visu* as contas e os recibos dos beneficiados pela legalidade; a questão muito mais grave relativa a comprovação da despesa realizada ainda não estava em causa como o proprio Tribunal declarou na sua decisão de 6 de agosto.

A intervenção do sr. Washington Luis se deu pois quando o Tribunal de Contas pretendia colligir elementos para apreciar o caso, mas não tinha ainda entrado no merito da questão. O Tribunal ainda não se havia recusado a registrar o credito. O sr. Washington Luis farejou ao longe que o seu governo ia ser obrigado a esclarecer actos delle proprio e de Bernardes e cortou cerce o escandalo. Mandou registrar sob protesto quando o Tribunal ainda não havia formulado o protesto nem recusado o registro.

O grave escandalo da attitude do presidente está nessa curiosa obstinação de recusar a todo preço que os homens da legalidade prestem contas dos dinheiros que receberam illegalmente do Banco do Brasil e delapidaram em grande parte. E sabe-se ainda que do exame severo dessas contas iriam surgir revelações sensacionaes sobre o consumo dos dinheiros federaes pelos batalhões patrioticos paulistas e pelos generaes da zona da Sorocabana. O sr. Washington Luis teve o seu quinhão de glorias como defensor á distancia, das instituições republicanas em São Paulo. E já como presidente da Republica tambem fez os seus pagamentosinhos aos heroes da legalidade pelo Banco do Brasil. Se Deus fez Bernardes e o nosso barbado, não ha nenhuma duvida que o diabo os ajuntou.

As victimas das enchentes no Rio Grande do Sul e o movimento, em seu favor, da Cruz Vermelha de S. Paulo

São Paulo, 20 (A. B.) — A Cruz Vermelha de São Paulo abriu uma subscripção destinada a auxiliar as victimas das enchentes no Rio Grande do Sul, pondo esse movimento de solidariedade com os nossos irmãos gauchos sob a direcção do "Estado de São Paulo".

A Cruz Vermelha iniciou a lista de obulos com a somma de dez contos de reis.

O auto particular rodava contra a mão

UM ACCIDENTE NA RUA DAS LARANJEIRAS E DUAS — PESSOAS FERIDAS —

No local do desastre

Na rua das Laranjeiras occorreu, hontem, á noite, um accidente de automoveis, em consequencia do qual duas senhoras soffreram ferimentos diversos, não sendo, felizmente, nenhum delles de natureza grave.

Foi mesmo em frente ao predio numero 334.

No automovel de praça numero 7.145, viajavam, com destino á cidade, o sr. Victor Wellisch, brasileiro e engenheiro da Standard Oil Company of Brasil, que trazia, no mesmo vehiculo, sua esposa d. Irene Wellisch, de nacionalidade norte-americana, com 30 annos de edade, e, ainda, um casal de filhos menores e uma sobrinha.

Subia aquella rua, contra a mão de direcção, o auto particular n. 6.568, uma limousine Hudson, que não levava passageiros. O motorista do auto de praça, ao que apurámos no local, quando notou que o outro vehiculo vinha muito proximo, visto que esperava entrasse elle na mão, já não teve mais tempo de evitar um grande choque. Quiz torcer a direcção, não o conseguindo, porém.

Verificou-se o desastre, os motoristas de ambos os carros procuraram fugir á acção da policia e esta, quando os procurou, era tarde demais.

Em consequencia do choque, d. Irene soffreu contusões nas pernas, ficando, ainda, com ligeiro ferimento, a pequena Ruth, filha do casal Wellisch.

No momento, atravessava a rua das Laranjeiras, d. Rachel Lichtenstein, de nacionalidade polaca, com 47 annos de edade, viuva, residente no Becco do Rio n. 23, a qual, logrando escapar dos dois vehiculos, entretanto, soffreu uma fractura subcutanea da clavicula esquerda, contusões no cotovelo do mesmo lado e escoriações generalizadas.

Populares que em seguida rodearam os dois carros bastante avariados, notando que havia feridos, chamaram incontinenti a Assistencia, tendo sido os mesmos removidos para o Posto Central, onde tiveram os soccorros de que necessitavam.

D. Rachel ficou algum tempo em repouso, recolhendo-se, mais tarde, á sua residencia.

O sr. Victor, logo que sua esposa foi medicada, levou-a para sua casa, á rua Jangadeiros numero 34.

A policia do 6º districto mandou ao local dois soldados da cavallaria da Policia Militar, com a incumbencia de montarem guarda aos dois vehiculos e evitar a approximação dos photographos.

Para o inquerito instaurado na delegacia da rua do Cattete foram arroladas diversas testemunhas, tendo o sr. Victor Wellisch prestado as suas declarações.

200$000 a 250$000

Ternos de casimira pura lã sobmedida, de côres, azul e preto. Alfaiataria Paris, 52, Rua Uruguayana, 52. (15417)

CODIGO ADUANEIRO

Projecto apresentado ao ministro da Fazenda

Recebemos o projecto do Codigo Aduaneiro, elaborado pela commissão da qual foi relator o sr. Paulo Martins.

Passando ás mãos do ministro da Fazenda esse trabalho de grandes proporções, refere-se o presidente da mesma commissão, o sr. Carlos Costa, á exposição prévia em que o sr. Paulo Martins, a quem cabe a mais valiosa participação nesse emprehendimento, "resumiu as fontes a que teve de recorrer e resume, numa synthese, todas as innovações destinadas a corrigir o grande atrazo actual da nossa legislação fiscal".

Effectivamente, essa exposição contém uma vasta copia de informações sobre a indole dos institutos comprehendidos nesse plano de reforma do nosso direito fiscal. O relator do projecto aborda os assumptos consubstanciados nos dispositivos daquelle trabalho sobre que o Congresso terá de dizer a sua ultima palavra.

O projecto "está dividido em tres partes: a especial (introducção), que diz respeito á efficacia da lei aduaneira e sua applicação; a geral, que comprehende os serviços aduaneiros; e a complementar, que diz respeito ao pessoal aduaneiro".

A parte geral é a mais importante. Assentando todo o mecanismo da fiscalização sobre as inspectorias aduaneiras, o projecto remodela os serviços que se entendem com as exigencias da Fazenda Nacional. Presuppõe uniformidade e precisão ao funccionamento daquelle orgão coordenador da nossa vida fiscal. Moderniza-o e torna-o apropriado ao exercicio dos multiplos deveres que lhe correspondem.

Reagindo contra o atrazo calamitoso da nossa legislação fiscal, estabelece o projecto o regimen dos postos, zonas e entrepostos francos, regula o commercio de cabotagem, o transito de mercadorias, erroneamente considerado contrabando, como mera infracção fiscal e precisa, de accordo com os principios do direito internacional, a extensão dos mares territoriaes sobre que se deve exercer a fiscalização aduaneira.

O trabalho do sr. Paulo Martins merece leitura attenta e recommenda-se pelo methodo com que foi elaborado.

Contrabandos apprehendidos em Rio Grande

Porto Alegre, 20 (A. A.) — Communicam do Rio Grande:

"Quando um trem fazia o trajecto da estação Central para a estação do Bairro Centro do mesmo armazenou um volume de couro, que foi apanhado por outro individuo.

Dois empregados da Alfandega, que estavam em serviço e viajavam no mesmo trem, perceberam o facto, e, desconfiando do volume, fizeram a apprehensão da mala, que o individuo havia trazido de Bagé para entregal-o aqui a uma pessoa que não conhecia. Ouvidas as declarações de Martins, foi a mala levada para a Guardamoria, onde, depois de aberta, se constatou conter dez peças de seda japoneza, com um total de quinhentos metros. Foi lavrado o competente auto e Martins fidou á disposição das autoridades."

Porto Alegre, 20 (A. A.) — Por occasião da chegada do trem da tarde, hontem, o guarda aduaneiro Manuel de Oliveira apprehendeu em poder do passageiro Guilherme Carlos Guichard, medico e proprietario da Pharmacia Porto, de Pelotas, quatrocentas grammas de codeina, de fabricação allemã.

A mercadoria foi levada para a Guardamoria.

Duas victimas de automoveis

Conduzindo um feixe de lenha procurava atravessar o largo do Moraes, quando foi apanhado por um automovel, soffrendo contusões generalizadas, o carroceiro Antonio Monteiro, de nacionalidade portugueza, com 58 annos, casado e residente á rua São Christovão.

A victima do atropelamento foi Virgilio de Azevedo, que, tendo sido apanhado por um auto, no largo de Mem de Sá, recebeu contusões e escoriações no corpo.

Ambos foram medicados pela Assistencia Municipal, recolhendo-se, depois, ás residencias respectivas.

DOIS ESTAMPIDOS ECOARAM

Victima de uma emboscada, o operario está grave — no hospital —

Um crime tão estupido quanto covarde levou hontem, á noite, ao Posto Central de Assistencia, um pobre operario, o qual, quando estas linhas escreviamos, estava em estado bem grave.

Não houve, segundo logramos apurar, um motivo qualquer para justificar, de algum modo, o gesto do desalmado que preferiu agir de emboscada, que enfrentar, mesmo com superioridade de armas, aquelle joven trabalhador antes tão seu camarada. Sim, esse de quem suspeita a victima, dizia-se amigo desta e nenhum motivo existia para o crime.

Antonio Gomes dos Santos, rapaz de 20 annos de edade, solteiro, trabalha, como operario, numas obras existentes na rua Sá Ferreira. Reside elle ali proximo, pouco depois do quartel dos Bombeiros. Hontem, logo que deixou o trabalho, rumou para sua casa, afim de jantar. Mais tarde, quando saiu a passeio, foi victima da emboscada que motivou esta noticia.

Quando descia a rua, em que mora, ao passar pela esquina de Barata Ribeiro, ouviu um forte estampido, que, inesperado e quebrando o silencio que já reinava por ali, alarmou os moradores das proximidades e estes, desejosos de se inteirarem do que se passava, correram para a rua.

Ao mesmo tempo, outro tiro ecoava, ao passo que era avistado a fugir, por alguns curiosos, um individuo que não foi reconhecido. Somente quando Santos, gritando por soccorro, annunciava que estava a morrer, comprehenderam que o vulto desapparecido era o do criminoso covarde.

Emquanto uns procuravam soccorrer o infeliz, da maneira que era possivel na occasião, outros corriam em busca de um apparelho telephonico, afim de serem solicitados os serviços da Assistencia Municipal.

Uma ambulancia não se fez demorar e Santos, dentro de alguns minutos mais, dava entrada no Posto da Praça da Republica, dizendo sempre que estava a morrer.

Seu estado foi realmente reputado grave e o medico respectivo fel-o internar no Hospital de Prompto Soccorro, afim de ser feita a operação que o caso exige.

Apresenta a victima ferimento na altura da 4ª vertebra.

A policia, logo que teve sciencia do occorrido, compareceu ao local, e procurou ouvir das pessoas que ali se encontravam as informações que sabiam a respeito. O criminoso, porém, não havia sido divulgado, tanto mais que commetteu o crime na escuridão.

O ferido suspeita, entretanto, de Albano de tal, ao que se sabe encarregado das obras. A este nenhum mal fizera, aquelle. Mais tarde, de indagações em indagações, pudemos apurar que Santos tem alguns motivos para suspeitar de Albano. Junto a uma janella das obras em que trabalha, conversava com seu companheiro Octacilio de tal, sobre o facto de desapparecerem dos bolsos dos trabalhadores, frequentemente, objectos diversos e até dinheiro. Não se sabe se Gomes desconfiava de Albano ou de Octacilio. O primeiro presenciou os commentarios de Gomes, não se manifestando, porém. Desde esse momento, Albano não falava com elle.

Na delegacia local foi instaurado inquerito e o investigador do districto está no encalço do criminoso.

Uma nova technica parlamentar lançada por deputado — paulista —

São Paulo, 20 (A. B.) — Na sessão de hoje da Camara dos Deputados, o sr. Deodato Werdheimar apresentou o seguinte projecto:

"O Congresso Legislativo do Estado de São Paulo, decreta:

Art. 1 — Fica o governo do Estado de São Paulo autorizado a promover uma excursão Brasil-Europa em retribuição aos constantes vôos que de lá nos vêm tão continuamente dignificando o berço que somos di aviação.

Art. 2 — Fica a nossa brava Escola de Aviação encarregada de organizal-a, escolhendo entre os seus auxiliares o piloto, sr. João Negrão, conductor do *Jahú*, de Porto Praia ao Brasil.

Art. 3 — O governo de São Paulo, promoverá esse emprehendimento sendo o primeiro que se verifica no Brasil, abrindo o credito necessario."

A redacção desse projecto tem dado margem a commentarios da imprensa, pela technica parlamentar do deputado paulista.

O INCIDENTE DA BENEFICENCIA PORTUGUEZA

Duas reuniões convocadas — para hoje —

Baseado nos estatutos, o visconde de Moraes, presidente da Sociedade Portugueza de Beneficencia, convocou para hoje, ás 8 horas, os membros do conselho deliberativo, afim de deliberarem sobre a reforma do regulamento interno do Hospital de São João de Deus, uma das dependencias daquella sociedade, e outras medidas urgentes.

Tambem para hoje, á 1 hora, no Instituto Anatomico, está marcada uma reunião de todos os estudantes das escolas superiores, com o fim de protestarem contra a attitude da directoria da Beneficencia no incidente com os medicos brasileiros.

O DESFALQUE NA RECEBEDORIA DO DISTRICTO — FEDERAL —

O juiz federal substituto da 2ª vara pronunciou, hontem, todos os accusados

(Continuação da 3ª pagina)

cto delictuoso claro e positivamente elucidado pelos elementos constitutivos das provas dos autos.

No dia 22 de junho, deste anno, por ordem do ministro da Fazenda, uma commissão designada procedeu o balanço na Thesouraria Geral da Recebedoria do Districto Federal, e verificou a existencia de um desfalque na importancia de quatrocentos e cincoenta e um contos, quatrocentos mil quinhentos e trinta réis (451:400$530).

Como diz o director da Recebedoria, nem sequer o thesoureiro José Graça, procurou fugir á responsabilidade do desfalque, apenas quiz attribuir a alguns de seus fieis a responsabilidade pelas parcellas desviadas.

Ainda diz essa autoridade que, das despesas apresentadas pelo thesoureiro José Graça e fieis Waldemiro Bernardes, Aristeu Carneiro da Silva e Antonio Arnaldo de Oliveira Filho, decorre bem farta a prova, mórmente quanto á existencia do desfalque, como tambem do papel do thesoureiro no desfalque, firmado pelo thesoureiro (fls. 473).

O dr. consultor da Fazenda Publica, assim se exprime (fls. 478): "Está, pois provada á evidencia, a responsabilidade de José Graça, pelo alcance apurado. Elle mesmo não negou, pelo contrario, confessou-o, como tambem confessou a cumplicidade de seus fieis Waldemiro Bernardes, Antonio Arnaldo de Oliveira Filho, Aristeu Carneiro da Silva e Felippe de Santa Cruz Abreu.

Segundo se conclue das varias peças deste processo, todos estes fieis conheciam a situação criminosa do thesoureiro, assim como este estava sciente da mesma situação de seus fieis. (Vid. termo de reinquirição). Perante a lei penal os fieis são cumplices do thesoureiro não só porque sabiam da existencia do crime sem denuncial-o, como até chegaram mesmo a mancommunar-se para o mesmo e procuraram todos os meios para occultal-o, usando de planos diabolicos com os quaes conseguiram incubril-o."

O inquerito administrativo é minucioso e nelle encontramos elementos os mais valiosos da evidencia do desfalque, do ardil com que agiam os réos e da astucia com que por ultimo pretenderam ludibriar o thesoureiro do Thesouro Nacional. Estes factos estão mui esmiuçados e narrados com todas as particularidades nas informações das autoridades superiores do Thesouro, a quem nos reportamos no assumpto.

Assim, pois, em relação ao desfalque, em si, isto é, ao crime, nada mais ha a dizer deante dos termos do inquerito administrativo (fls. 471 a 656).

Passa, depois, o juiz a estudar, em face das provas, a acção de cada um dos accusados, para afinal terminar com a pronuncia de todos, na conclusão seguinte:

"Si quanto o crime attribuido aos denunciados José Graça, Waldemiro Bernardes, Aristeu Carneiro da Silva e Antonio Arnaldo de Oliveira Filho, é de todo o completamente provado por todas as peças destes autos, a saber: inquerito policial, inquerito administrativo e summario de culpa, conforme ficou demonstrado, e quanto ao crime attribuido a Felippe de Santa Cruz Abreu, existem, nestes autos, com relação a elle, conforme ficou demonstrado, indicios vehementes da sua indebita appropriação da quantia de dezoito contos de réis e da sua actuação em todos os actos concernentes a evitar a descoberta dos desfalques da renda a cargo do thesoureiro geral da Recebedoria.

Assim, pois, julgo procedente a denuncia de fls. para pronunciar, como de facto pronuncio os denunciados José Graça, Waldemiro Bernardes, Aristeu Carneiro da Silva, Antonio Arnaldo de Oliveira Filho e Felippe de Santa Cruz Abreu, como incursos: José Graça, nas penas do art. 1º letra B, do decr. 4.780, de 27 de dezembro de 1923, e os demais nas mesmas penas do citado art. e letra B, combinado com o art. 4º todos na conformidade do art. 18, § 1º do Codigo Penal.

Expeça-se mandado de prisão contra os réos soltos, lance-se os nomes de todos elles no ról dos culpados e recommende-se-os na prisão em que se acham, pagando elles as custas em que os condemno. Recorro deste despacho para o dr. juiz federal. Cumpra-se, intime-se reg. e pub."

Hontem mesmo foi expedido mandado de prisão contra Felippe Santa Cruz de Abreu, que se acha em liberdade, em virtude de habeas-corpus que lhe foi concedido pelo Supremo Tribunal Federal, por voto de desempate.

PRINCIPIO DE INCENDIO EM VILLA ISABEL

A' ultima hora o Corpo de Bombeiros recebeu aviso de um principio de incendio na rua Oito de Dezembro.

Foi para o local a secção de bombeiros de Villa Isabel.

A Companhia Varegistas, fundada em 1887, possuindo Capital e Reservas superiores a Quatro mil e quinhentos contos de réis, acceita seguros contra fogo, ferroviarios e maritimos a taxas bastante modicas. Tem sua séde na rua 1º de Março, 39 edificio proprio. Paga os sinistros em dinheiro á vista, sem desconto. O "Correio da Manhã" vem mantendo, ha muitos annos, o seguro de parte de suas installações na antiga e conceituada Varegistas. (14684)

CORREIO MUSICAL

RECITAL DE VIOLINO DE CELIO NOGUEIRA

Após a terminação brilhante de um curso dos mais difficeis, tendo conquistado o primeiro premio

Violinista Celio Nogueira

com medalha de ouro e, logo a seguir, o premio de viagem do nosso Instituto Nacional de Musica, seguiu para a Europa o violinista patricio Celio Nogueira. Em Bruxellas, onde teve as sabias lições de Ysaye, aperfeiçoou os seus estudos, tornando-se um virtuose. De regresso á patria, era natural que o artista se apresentasse ao publico carioca, para dar idéa do que realizou no convivio dos grandes mestres.

Essa prova, que despertou o maior interesse e a mais viva curiosidade, effectuou-se hontem, ás 9 horas da noite, no salão do estabelecimento de ensino onde Celio Nogueira obteve os primeiros louros.

Era justo que o violinista brasileiro incluisse no seu programma algumas das composições do seu eminente professor europeu — nelle figuraram nada menos de duas "Sonatas" de Ysaye, ambas em primeira audição. Completando o programma tivemos: Max Bruck, Falla-Kochansky, Albeniz-Kreisler e Wieniawsky.

As qualidades que mais distinguem Celio Nogueira são a pureza na maneira de phrasear, uma sonoridade ampla e ao mesmo tempo suave, o encanto e a homogeneidade do tocar, a arcada destra e apaixonada nos ataques e, especialmente, não se sentir o esforço nas passagens que exigem puro mecanismo.

Nas duas "Sonatas" de Ysaye — obras eminentemente sinceras, que enriquecem a literatura destinada aos virtuoses do violino — a sua execução foi um modelo de probidade artistica, sem preoccupações que visassem effeitos inuteis.

O "Concerto" de Max Bruch — não dos mais interessantes — teve boa interpretação.

Em Falla-Kochansky, "Asturiana" e "Jota", Falla-Kreisler, "Vida Breve", Albeniz-Kreisler, "Tango", demonstrou o violinista patricio perfeita intuição da moderna musica hespanhola. Foi grande o exito obtido nessas peças (sendo bisado o "Tango") bem como na "Polonaise" de Wieniawsky, com que finalizou brilhantemente o programma extensissimo.

Celio Nogueira obteve, neste primeiro contacto com o publico, um grande triumpho que se traduziu na mais sincera das ovações.

Que não se deixe adormecer pelos louros colhidos ...

— Não saiu hontem por falta absoluta de espaço.

O VIOLINISTA JUAN A. RODRIGUEZ

O violinista argentino Juan A. Rodriguez, laureado pelo Conservatorio de Buenos Aires, que se encontra actualmente em Porto Alegre, virá breve a esta capital, afim de aqui realizar alguns concertos.

INSTITUTO NACIONAL DE MUSICA

Realiza-se hoje, ás 8 1|2 horas da noite, no salão do Instituto Nacional de Musica, um recital de piano e canto das alumnas Marina Marques de Souza e Antonia Bahia, respectivamente das classes dos professores cathedraticos Fertin de Vasconcellos e Carlos de Carvalho.

O programma é o seguinte:

1ª parte — Piano — I) Beethoven — 32 variações; II) Chopin — a) 5 preludios; b) Nocturno; c) Andante — Spianato et Polonaise; III) Lorenzo Fernandez — Nocturno; H. Oswald — Estudo em ré bemol; Liszt — Rhapsodia n. 12.

2ª parte — Canto — I) Mozart — Don Giovanni (Batti, batti); II) Charpentier — Louise (Depuis le jour); Debussy — Fantoches; Saint-Saens — Le Rossignol et la Rose; III) Proch — Thema e variações; IV) F. Braga — O poder das lagrimas; Villa-Lobos — Japonezas; Nepomuceno — Philoméla; V) Léo Délibes — Lakmé (Air des Clochettes).

A entrada é franca.

Foram inauguradas hontem as placas da rua Mayrink Veiga

A morte inesperada do sr. Alfredo Mayrink Veiga, figura de destaque do nosso alto commercio e presidente da Associação Commercial, levou o Conselho Municipal a solicitar do governador da cidade que desse o nome de Mayrink Veiga a uma das ruas desta capital. Acolhendo essa suggestão, resolveu o dr. Prado Junior mudar para esse nome o da antiga rua Municipal, que principia na de São Bento e termina no largo de Santa Rita, no qual a firma Mayrink Veiga tem o seu estabelecimento commercial, occupando os ns. 13 a 21. A data de hontem, de feriado municipal, foi a escolhida para a inauguração das respectivas placas com a denominação — rua Mayrink Veiga.

Para esse acto a rua, que é uma das mais importantes e das mais bellas da freguezia de Santa Rita, foi adornada de flores naturaes e de guirlandas, bandeiras e galhardetes, apresentando lindissimo aspecto. Presente o dr. Aureliano Amaral, representante do prefeito, diversos intendentes, directores da Associação Commercial e vultos de destaque no commercio, representantes da familia Mayrink Veiga, empregados da firma e grande massa popular, teve logar o acto inaugural.

Ao ser desvendada pelo dr. Aureliano Amaral a placa situada na esquina com a travessa Santa Rita, sobre ella foram atiradas flores, usando da palavra nesse momento o sr. Alvaro Ribeiro, empregado da firma que pronunciou enthusiastico discurso exaltando as qualidades do extincto e a justiça da homenagem.

Em seguida falou o presidente da Associação Commercial e da Federação das Associações Commerciaes que fez um ligeiro historico da vida e da personalidade de Mayrink Veiga, exaltando as suas qualidades moraes e intellectuaes, terminando por agradecer ao prefeito e ao Legislativo da cidade a lembrança de perpetuar o nome do seu antigo collega, dando-a a uma rua carioca. Logo, após, usou da palavra o sr. Antenor Mayrink Veiga, que pronunciou o seguinte discurso:

"Não seria de todo difficil falar da pessoa moral de Alfredo Mayrink da Silva Veiga, por ter eu sido seu diario companheiro em doze annos de continuado trabalho. Contudo, essa tarefa seria penosa ao coração enlutado e saudoso do filho, que, se agora vos dirige a palavra, fál-o apenas na contingencia de unico seu descendente homem, detentor, por isso mesmo, da representação normal da familia. Reveste-se esta homenagem de excepcional significado, porque, a inauguração das placas, com o seu nome, realiza-se no logar mesmo onde, ha sessenta e quatro annos o patronymico Mayrink, vem sendo conservado nas razões sociaes que, nesta casa, se têm succedido, como legitimo patrimonio moral e material da familia, até a firma actual — Mayrink Veiga & Companhia. O gesto do Conselho Municipal, suggerindo o seu nome para uma das ruas da cidade; o do governador Antonio Prado Junior, lembrando-se de dal-o a um dos logradouros da magnifica cidade nascente do desmonte do morro do Castello; o da Associação Commercial indicando, para recebel-o, a rua da sua casa de trabalho; o de seus collegas, offerecendo as placas de seu nome; o de seus antigos auxiliares e amigos concorrendo, pessoalmente, para esta commovedora commemoração; tudo sensibilisa por demais a sua familia, tocando-a no mais intimo do coração profundamente reconhecido! Conforta-o, no entanto, esse publico reconhecimento á fé, no trabalho honesto e productivo; ao apêgo á honorabilidade intangivel; ao ininterrupto apostolado de bondade; á completa integração profissional até attingir o primado de sua classe, — qualidades, que, tanto e bem, lhe distinguiram o chefe muito amado!

Esta agasalhosa capital de maravilhas naturaes, berço de cidadãos prestantes, foi a cidade do nascimento de Alfredo Mayrink da Silva Veiga. Nasceram-lhe tambem aqui, os dignos paes: e, coincidencia, tendo sido meu avô, coronel José Manoel da Silva Veiga, na época reinicola, presidente da Camara Municipal, mereceu de seus concidadãos a homenagem da abreviatura de seu nome, Coronel Veiga, apposto a uma outra rua carioca. Passados quarenta e seis annos, o filho, continuador das virtudes paternas, recebe este preito tambem de seus concidadãos. Queira, o digno governador desta capital, que homologou a vontade unanime do Conselho Municipal, ractificada pela inspiração, sempre generosa e sincera da Associação Commercial do Rio de Janeiro, acceitar os agradecimentos da familia de Alfredo Mayrink da Silva Veiga, por esta especial homenagem á memoria de seu chefe, e esse altissimo favor aos que lhe trazem o nome!"

Em nome do Conselho Municipal usou da palavra o sr. Felisdoro Gaya, congratulando-se com a cidade pela homenagem prestada a um vulto de tanto destaque no commercio desta capital.

INSTITUTO DO CAFÉ

S. Paulo, 20 (A. A.) — Communicam-nos do Instituto do Café:

"Estando já quasi terminados os despachos de café da presente safra, a partir desta data até 31 de dezembro do corrente anno, poderão as estradas de ferro e companhias de armazens geraes, fiscalizadas pelo Instituto, acceitar livremente á despacho, independentemente de inscripções de quotas, todos os cafés destinados aos portos do Rio de Janeiro e Santos, e outros pontos do interior do Estado".

De Nictheroy

A SESSÃO DE HOJE NA RELAÇÃO FLUMINENSE

Na sessão ordinaria de hoje, do Tribunal da Relação do Estado do Rio, que será presidida pelo desembargador Custodio da Silveira, deverão ser julgados os seguintes feitos:

"Habeas-corpus", nº 1.785, de Maricá; embargos na appellação civel, n. 3.513, de Barra Mansa; appellações civeis, ns. 3.724, de Nictheroy; 3.520, de Cambucy; 3.889, de Nictheroy; 3.900, de Parahyba do Sul; 3.886, de Petropolis; 3.926, de Macahé; 3.879, de Petropolis; aggravos civeis: ns: 1.968, de Cantagallo; 1.973, de Nictheroy; e 1.966, de Iguassú; aggravos commerciaes: ns. 1.978, e 1.980, ambos de Padua.

ACTOS DO PODER EXECUTIVO

O presidente do Estado do Rio, sr. Manuel Duarte, assignou, na pasta do Interior e Justiça, as seguintes portarias: exonerando, a pedido, o dr. Antonio Bastos Tavares, do cargo de director do Lyceu de Humanidades e Escola Normal de Campos, e dispensando, o tenente da Força Militar, Nilo da Costa Menna, do cargo de delegado militar especial, em commissão, de Paraty.

O CHEFE DE POLICIA EXONERA

O chefe de policia fluminense, dr. Alvaro Neves, exonerou, Norberto José Vieira, do cargo de commandante da Guarda-Nocturna de Valença.

NA INSTRUCÇÃO PUBLICA

Actos do director

O director da Instrucção Publica do Estado do Rio, dr. José Duarte, assignou as seguintes portarias:

Nomeando: professora interina da escola mixta de Tabôas, em Santa Thereza, d. Maria Dolores Capanema; professora interina da 15ª escola de São João de Merity, em Iguassú, d. Helena Pralou de Carvalho; adjunta interina da 15ª escola já referida; d. Lavinia Lemos de Lima; adjunta interina de Nictheroy, d. Gulomar Simões Corrêa.

designando a adjunta interina, d. Guiomar Simões Corrêa, para servir no Grupo Escolar "José Bonifacio", em Nictheroy.

ACTOS DO INSPECTOR DA 1ª REGIÃO ESCOLAR

O inspector da 1ª região escolar, dr. Leoni Kasef, assignou as seguintes portarias:

Nomeando: d. Merina Cunha, professora cathedratica da 15ª escola mixta de Sete Pontes, em São Gonçalo, durante o impedimento da effectiva; e d. Maria Corrêa Cadilhês para substituir a adjunta effectiva da 15ª escola mixta, de Sete Pontes, d. Merina Cunha.

MORREU AFOGADO, NA PRAIA DE ICARAHY

Augusto Eyer, morador á rua Maria Paula n. 4, na estação de Madureira, e empregado no botequim de Emilio Fernandes, na mesma localidade, e os seus companheiros Antonio e Carlos da Cunha Pereira, moradores no Becco do Octaviano n. 34 e João Ribeiro de Carvalho, morador á rua Portella n. 43, todos nesta capital, resolveram, na madrugada de hontem, dar um passeio. A's 6 horas da manhã, não satisfeitos ainda, combinaram um banho de mar, na praia de Icarahy.

E nesse proposito dirigiram-se para a vizinha capital.

Chegados áquella praia, só não adheriu ao banho, João Ribeiro de Carvalho, que ficou de longe apreciando os companheiros.

Augusto Eyer, máo nadador como os outros, porém, mais imprudente, afastou-se um pouco da costa.

De repente, Eyer, debatendo-se nagua, pedia soccorro.

No primeiro momento, pensaram os demais que era pilheria; mas, bem depressa comprehenderam a gravidade da situação e, impossibilitados de acudir o naufrago, chamavam por soccorro.

O pescador Oswaldo de tal, morador na praia de Jurujuba, ouvindo os gritos de angustia, rumou a sua canôa para o local do sinistro.

Chegou tarde, porém. O joven Augusto Eyer, succumbira na luta. Póde, entretanto, o pescador Oswaldo, retirar o cadaver da agua e conduzil-o para a praia.

Já a esse tempo, o soldado n. 1.049, da 1ª companhia da Força Militar fluminense, levára a occorrencia ao conhecimento das autoridades da 2ª circumscripção policial.

Foi, então, ao local o commissario Carvalho, que tomou as providencias necessarias, fazendo remover o cadaver do inditoso moço para o necroterio da necropole de Maruhy. O referido commissario arrecadou a roupa do morto, que estava na praia, uma certidão do registro civil, 32$100 em dinheiro e outros papeis.

Esteve tambem no local, o 1º delegado auxiliar, dr. Abel Assumpção, que approvou todas as providencias tomadas pelo commissario Carvalho.

O delegado da 2ª circumscripção policial, dr. Renato Cavalcanti, hontem mesmo, officiou ao 1º delegado auxiliar, dr. Abel Assumpção, solicitando providencias para que fosse feita a necropsia do cadaver.

O 1º delegado auxiliar, requisitou do Gabinete Medico Legal, a competente autopsia, o que foi feito pelos drs. José de Moura e Silva e Faria Junior, medicos legistas, que attestaram como "causa-mortis" — asphyxia por submersão.

A pedido da familia do inditoso Augusto Eyer, o dr. Abel Assumpção, 1º delegado auxiliar, consentiu que o cadaver do mesmo fosse removido hoje para a sua residencia, nesta capital.

NO JUIZO CRIMINAL

Queixa-crime: querellante, o dr. Caetano Thomaz Pinheiro; querellado, Porphirio Henriques Filho — "Recebo a queixa de fls. 2. Proceda-se a citação do querellado, nos termos da ultima parte da inicial de fls. 2. Prepare-se o mandado."

— Accusado Eugenio Motta — Remetta-se á conclusão.

— Accusados Arnaldo Gonçalves e Eduardo Luiz dos Santos — Recebido. Vista ao Ministerio Publico.

— Accusada Geraldina Santilhana e réos João da Costa Braga e Henrique Antonio Lisboa Bessa — Vista ao Ministerio Publico.

— Réo Joaquim Guimarães de Souza — Vista ao Ministerio Publico para dizer sobre a prova.

— Réo Euclydes Ferreira — Diga o réo, em cartorio, sobre a prova.

— Réos Benevenuto da Rocha Magalhães e João de Deus Antonio da Silva — Recebo a denuncia de fls. 2. O escrivão designe dia e hora para o inicio do summario de culpa, intimando-se o réo, testemunhas e o Ministerio Publico. Prepare-se o mandado.

— Réos Deoclecio Gonçalves e Ernesto Ribeiro — Estando designado o dia 3 de outubro, para ter logar o Tribunal Correcional, promova o escrivão as diligencias necessarias para que o réo seja submettido a julgamento.

— Foram julgadas as fianças prestadas em favor dos réos Julianet de Oliveira Farias e Ernesto Ribeiro.

— Réos José de Almeida e Euclydes José de Andrade — Promova o escrivão as diligencias necessarias, afim de serem os réos submettidos a julgamento.

— Identico despacho foi dado nos autos de processo intentados contra os réos: Henrique Lemos, Alcides Sant'Anna e Valentim Geraldo, Francisco Cardoso, Oscar Barbosa Mendonça e Henrique de Sant'Anna Laguardia.

ITAOCARA, CAMBUCY E PADUA VÃO TER AGUA

Na sessão de hontem, da assembléa fluminense, o deputado Nelson Kemp, justificou um projecto autorizando o governo a dispender 1.500 contos para a installação das rêdes dagua e esgotos nas cidades de Cambucy, Itaocará e Padua e districto de Miracema, ficando a cobrança das respectivas taxas subordinadas ao regulamento estadual vigente.

ESCOLA NORMAL DE NICTHEROY

Segunda-feira, 24 do corrente, ás 3 horas, no salão nobre da Escola Normal, o dr. Lysanias Leite, da Faculdade de Philosophia do Rio de Janeiro, fará a sua conferencia da "Série Augusto Comte", dissertando sobre a these: — "A civilização grega".

— Realiza-se amanhã, 22 do corrente, na Escola Normal, na Escola Modelo e no Jardim da Infancia, a festa da primavera. Na Escola Normal haverá ao meio dia uma conferencia sobre a "estação florida", pelo dr. Senna Campos, da cadeira de Anatomia e Hygiene, seguindo-se o plantio da arvore symbolica. Na Escola Modelo e no Jardim da Infancia, além do plantio da arvore symbolica, ás 9 horas da manhã, haverá a "solennidade do livro", declamação de poesias allusivas á primavera e hymnos patrioticos.

ASSEMBLÉA LEGISLATIVA DO ESTADO DO RIO DE JANEIRO

A 24ª sessão hontem realizada foi presidida pelo sr. Alfredo Rangel.

Havendo numero legal, foi aberta a sessão. Lida e approvada a acta da sessão anterior, passou-se á leitura do seguinte expediente: officio do juiz municipal de Saquarema, agradecendo a communicação da installação dos trabalhos da Assembléa e reeleição de sua Mesa; officio do secretario do Interior e Justiça, enviando a mensagem em que o presidente do Estado solicita a creação do cargo de 3º delegado auxiliar, com permanencia na cidade de Campos; mensagem apresentada pelo presidente do Espirito Santo ao Congresso Legislativo daquelle Estado.

Segue-se com a palavra o sr. Jayme de Barros, que inicia o seu discurso lendo um topico de "Le temps" de Paris, sobre as principaes medidas contidas na ultima mensagem do presidente Manuel Duarte, a proposito da installação dos trabalhos legislativos.

A seguir, o sr. Nelson Kemp diz que satisfazendo o desejo das populações da zona que representa, submette á consideração da Assembléa um projecto que julga ser da maior relevancia. Lê trechos de um estudo do deputado federal Galdino do Valle sobre hygiene e saude publica, em que o illustre scientista sustenta que o problema da agua potavel deve occupar o primeiro logar na questão hygienica, e envia á Mesa o referido projecto, determinando que o governo dispenderá a quantia de 1.500:000$ para a construcção de rêdes dagua e esgotos nas cidades de Cambucy, Itaocara, Padua e districto de Miracema, ficando a cobrança das respectivas penas sujeitas ao regulamento estadual em vigor.

Esse projecto, bem como um outro, assignado pelo sr. Pericles Rocha, considerando de utilidade publica o Automovel Club Fluminense, com séde em Campos, foram lidos, julgados objecto de deliberação e remettidos ás respectivas commissões.

Foram egualmente lidos, e dispensados de impressão a requerimento do sr. Julio Santos Filho, afim de figurarem na ordem do dia da proxima sessão, os projectos: dos srs. Carlos Hizzini e outros, regulando a concessão de licenças com todos os vencimentos e da Commissão de Constituição e Justiça, autorizando o governo a transferir á Faculdade de Direito de Nictheroy um terreno para a construcção de sua séde, de accordo com as condições que estabelece.

Annunciada a ordem do dia, foi submettido á terceira discussão o projecto dispondo sobre o modo porque deve ser discutida e votada a Reforma Constitucional.

Occupa a tribuna o sr. Bernardo Bello para explicar os motivos que o levam a não apresentar as emendas que tinha em vista offerecer.

O orador diz que sabe será apresentada, dentro de poucos minutos, uma emenda que concilia o seu ponto de vista com relação a apresentação de emendas em 2ª e 3ª discussões da Reforma. Acceita tambem a interpretação dada pela Mesa, e não a discute. O orador se limita a enviar á Mesa uma emenda ao artigo 160, pois se sente feliz em ver que a Commissão de Policia, longe de fechar a questão no caso da reforma do Regimento, deu a todos ampla liberdade de discutil-o e emendal-o. Foram elle e seus collegas attendidos em parte e isso lhe satisfazia.

Segue-se o sr. Jayme de Barros, que, tendo assignado a emenda do collega que o precedeu com a palavra, se satisfaz com o criterio adoptado pela Mesa reduzindo para 5 o numero de assignaturas exigido para apresentação de emendas, como se contém na emenda que vae ser apresentada, á qual dará o seu voto.

O sr. Acurcio Torres discute a questão e antecipa o seu voto contrario a qualquer medida que exija, para a apresentação de emendas, mais que a simples assignatura de seu autor.

O sr. Julio Santos Filho esclarece a questão, accentuando a liberalidade da medida em discussão, em cotejo com o actual Regimento.

O sr. Alfredo Neves, na qualidade de relator do projecto, era sua intenção dar esclarecimentos sobre pontos que suscitaram controversias, mas, já agora tendo discutido o caso o sr. Julio Santos Filho, com o brilho com que o fez, julga-se dispensado de o fazer.

O orador se limita, de accordo com o requerido por esse seu collega, a dar parecer verbal sobre as emendas enviadas á Mesa. Analyza em seguida as pequenas alterações que ellas pretendem e se manifesta, em nome da Commissão de Policia, favoravel á sua acceitação.

O presidente declara encerrada a discussão e submette a votos o projecto, que, salvo as emendas, é approvado. Em seguida submette a votos o parecer e o quaes são approvados.

projecto com as emendas, os Annunciada a discussão do projecto que manda estabelecer a quota de fiscalização das estradas de ferro agrico-industriaes, e ninguem pedindo a palavra, a dá por encerrada.

Nada mais havendo a tratar, o presidente designa para hoje a seguinte ordem do dia:

Primeira discussão do projecto n. 15, de 1928, fixando a Força Publica do Estado para o anno de 1929.

Primeira discussão do projecto n. 21, de 1928, autorizando o governo a transferir gratuitamente, á Faculdade de Direito de Nictheroy, mediante as condições que estabelece, o terreno sito á rua Visconde do Rio Branco n. 65, nesta cidade.

Primeira discussão do projecto n. 22, de 1928, autorizando o presidente do Estado, a executar e custear o serviço de abastecimento dagua, esgotos e illuminação electrica, no interior do Estado, á vista de solicitação das Camaras Municipaes, nas condições que estabelece.

Primeira discussão do projecto n. 23, de 1928, autorizando o Poder Executivo a crear a 3ª delegacia auxiliar com séde na cidade de Campos e dando outras providencias.

Segunda discussão do projecto n. 3.410, de 1927, autorizando o governo a conceder equiparação á Escola Normal de Nictheroy aos institutos de ensino normal que se fundarem no Estado em localidades onde não houver escola official.

Continuação da segunda discussão do projecto n. 4, de 1928, determinando que o presidente do Estado poderá conceder licença com todos os vencimentos e por prazo nunca inferior a seis mezes a funccionario ou empregado publico, por motivo de molestia attestada por dois medicos da Directoria Geral de Saude Publica e dando outras providencias e emendas.

Continuação da terceira discussão do projecto n. 7, de 1928, perdoando á Caixa Auxiliadora e Beneficente dos Funccionarios do Estado os juros vencidos de 1924 a 1927, do emprestimo que lhe foi outorgado em virtude da lei n. 1.885 de 1924, e dando outras providencias.

OS AUXILIARES DO COMMERCIO E A INSTRUCÇÃO — MILITAR —

Correspondendo ao desejo de não pequena quantidade de seus associados, a Directoria da União dos Empregados do Commercio resolveu installar uma Escola de Soldados, a cargo da Inspectoria do Tiro de Guerra da 1ª região militar. Nesse sentido, a União dos Empregados do Commercio já entrou em entendimento com o inspector regional do Tiro de Guerra, abrindo, desde já, em sua séde social, as respectivas inscripções. A Escola, de conformidade com os regulamentos militares, será inteiramente autonoma, funccionando o seu expediente na "União".

Visando fornecer a carteira de reservista do Exercito aos associados em edade militar, ministrará instrucção ao mesmo tempo, aos associados em geral, ainda de accordo com o regulamento militar. O objectivo da "União" consiste em proporcionar aos associados sorteaveis a segurança nos seus empregos, quasi sempre perdidos quando sorteados para o Exercito. Desta fórma, a União dos Empregados do Commercio restabelece a instrucção militar que, ha longos annos vinha permittindo aos associados, medida que foi suspensa por deliberação anterior.

"A VOZ DO MAR"

Recebemos o nº. 74 do setimo anno desta revista, correspondente ao mez de julho, orgão da Confederação Geral dos Pescadores do Brasil. Como sempre, "A Voz do Mar" vem repleta de excellente materia sobre a sua especialidade, reproduzindo nesta edição o victorioso voto do deputado Pedro Chermont de Miranda, sobre a questão da nocividade dos "curraes" e "cercadas" de peixes, que ficaram prohibidas. Excellente, o numero de julho de "A Voz do Mar".

(16090)

Cine Meyer — DOLORES DEL RIO em **Ramona** 8 actos da UNITED ARTISTS

EUGENE O'BREIN em EDADE ROMANTICA 6 actos

SEM FIO

EXAME DE RADIOTELEGRAPHIA

São convidados os candidatos abaixo a comparecer amanhã, 22 do corrente, ás 11 horas, no pavilhão da Repartição Geral dos Telegraphos, na Praia Vermelha, afim de prestarem exame de radiotelegraphia: Luiz Augusto Teixeira de Carvalho e Silva, Djalma Duque Estrada, Leão Eliezer Bensabath, Renato Simões, José Gonçalves Portugal, José Joaquim dos Santos, João de Oliveira Rosas, João Nascimento, Luiz Pinto de Miranda, Clodoaldo Ferreira Lima, Fernando de Araujo Silva, Wellington de Miranda, Durval Pinheiro Barros e Francisco Costa Barros.

AS IRRADIAÇÕES DE HOJE

Radio Club
(Onda de 310 metros)

Da 1 ás 1,10 — Boletim commercial e noticioso.

Da 1,10 ás 2 horas — Programma de discos.

Das 4 ás 5 horas — Programma de discos.

Das 5 ás 5,10 — Boletim commercial e noticioso.

Das 7 ás 8,40 — Concerto da orchestra do Hotel Avenida, sob a direcção do prof. Alcides Bonomine. Notas de interesse geral e discos variados.

Das 8,40 ás 8,55 — Boletim commercial e noticioso.

Das 8,55 ás 9,05 — Intervallo para recepções dos signaes horarios.

Das 9,05 em deante — Transmissão do Theatro Municipal de São Paulo, da 4ª recita de assignatura da companhia lyrica da empresa Ottavio Scotto em combinação com a Sociedade Radio Educadora Paulista e com o concurso da Companhia Telephonica Brasileira.

Radio Sociedade
(Onda de 400 metros)

A's 12 horas — Hora certa — Jornal do Meio-dia — Supplemento musical até 1 hora.

A's 5 horas — Hora certa — Jornal da tarde — Supplemento musical.

A's 5,45 — Quarto de hora infantil pela senhorita Stella Velloso.

A's 6 horas — Informações commerciaes, especialmente para o interior do paiz.

A's 7 horas — Hora certa. Jornal da noite. Supplemento musical. Discos.

A's 8 horas — Programma especial de discos.

A's 8,30 — Programma especial de discos.

A's 9,05 — Transmissão do Theatro Municipal de S. Paulo da opera "Tosca" cantada em 4ª recita de assignatura pela companhia lyrica da empresa Octavio Scotto, em combinação com o Radio Club do Brasil e Sociedade Radio Educadora Paulista.

Radio Sociedade Mayrink Veiga
(Onda 260 metros)

A Radio Sociedade Mayrink Veiga irradiará hoje, sexta-feira, o seguinte programma:

Das 8 ás 8,55 — Discos escolhidos.

Das 9,05 em deante — Audição do piano pelas alumnas da professora d. Alcina Navarro, com o seguinte programma:

1) Albeniz: Asturias — Pela senhorita Palmyra Pinto. 2) Scriabine: Nocturno (só mão esquerda) — Pela senhorita Marita Rodrigues. 3) João Nunes: Marionettes — Pela senhorita Alayde Miranda Fortes. 4) Chopin: 2 Estudos — Pela senhorita Beatriz Carvalhal. 5) Liszt: Rhapsodia n. 8 — Pela senhorita Regina Borges. 6) Albeniz: Sevilha — Pela senhorita Carmen Teixeira. 7) Reinhauld: Impromptu — Pela senhorita Maria Emilia Corrêa. 8) Cartucci: Estudo de concerto — Pela senhorita Zilah Tavora. 9) Levy: Rhapsodia brasileira — Pela senhorita Clotilde Horta Barbosa. 10) Moskowski: Grande Valse — Pela senhorita Maria Elisa Castro.

Serviço telegraphico.

Hora certa.

Fuga de presos da cadeia de Bello Horizonte

Bello Horizonte, 20 (A. A.) — A's primeiras horas da manhã de hoje, sete detentos conseguiram fugir, audaciosamente, da cadeia desta capital. São elles: Antonio Rodrigues Silva, condemnado a trinta annos por crime de homicidio; José Paulo, gatuno, condemnado a sete annos; o servio Nolasco, condemnado a vinte e quatro annos por homicidio; Geraldo Cirillo, José Muniz Alves e Antonio José de Souza Negreiros, moedeiros falsos que aguardavam julgamento, e Antonio Barbosa, condemnado por crime de homicidio.

A' uma hora da manhã, esses detentos, tendo conseguido arrombar a porta da cadeia dos fundos da delegacia do segundo districto, precipitaram-se, em massa, sobre a sentinella que, colhida de surpreza, ainda conseguiu alvejal-os quando ganhavam a rua, ficando ferido Geraldo Cirillo, que caiu, não podendo proseguir na fuga.

Dos demais fugitivos, tres foram logo capturados por guardas-civis e pelo chauffeur David de Oliveira.

Julgamento da Relação — de Minas —

Bello Horizonte, 20 (A. A.) — O Tribunal da Relação julgou hontem, entre outros os seguintes feitos:

Carta testemunhavel — Minas Nova — Testemunhas, José Rodrigues Primo e Antonio Primo. Testemunhados: José Esteves de Lima e sua mulher. Tomaram conhecimento da carta e julgaram-na improcedente contra o voto do desembargador Barcellos Corrêa que julgava procedente mas negava provimento ao aggravo.

Aggravos — Manhuassu — Aggravante, Antonio Caetano Gomes, aggravado, Firmino José Ribeiro, Negaram provimento.

Mercês — Aggravante, Julio de Faria Alvim. Aggravado Pedro Guerra. Não conheceram do aggravo contra o voto do desembargador Barcellos Corrêa.

Ouro Preto — Aggravantes, Meira, Miller & Cia. Aggravado, Alfon Sihaert. Não tomaram conhecimento por não ser caso de recurso.

Appellação — Piumhy — Appellante, Thomaz Rodrigues da Silva. Appellado Francisco Ignacio de Carvalho. Negaram provimento contra o voto do desembargador Oliveira de Andrade, que julgava improcedente a consignação paga.

Bocayuva — Appellante José Lopes da Costa. Appellado José Dolabela Portella. Homologada a desistencia.

Theophilo Ottoni — Appellante, Marcelino Francisco dos Santos. Appellado Andrelino Gomes de Mello. Foi addiado o julgamento.

A colonia italiana em S. Paulo e a data da unificação do — seu paiz —

S. Paulo, 20 (A. B.) — A colonia italiana prepara aqui brilhante programma em commemoração da data de hoje. O Circulo Italiano celebrará a sua principal data com uma sessão civica, que será seguida de baile.

DOS THEATROS

O bailarino Decio Stuart, da troupe do Norka Ruskaya

CARTAZ DO DIA

CARLOS GOMES — Theatro Comico, ás 7 1|2, 9 e 10 1|2.

IDEAL — "A mulher que eu arranjei", ás 4 e 9 horas.

IRIS — "Ora vejam só!", ás 3 e 8,30.

PALACIO — "A Exilada", ás 9 horas.

LYRICO — "A descoberta da America", ás 9 horas.

S. JOSÉ — "Eu tambem sou do circo", ás 4 e 8 horas.

TRIANON — "Que noite, meu Deus!", ás 8 e 10 horas.

PHENIX — "Semi-núa", ás 8 e 10 horas.

RECREIO — "Cachorro quente", ás 7 3|4 e 9 3|4.

REPUBLICA — Fechado.

NOTAS & NOTICIAS

HOJE PRIMEIRA NO LYRICO, DA NOVA COMEDIA DE ARMANDO GONZAGA: "A DESCOBERTA DA AMERICA", POR LEOPOLDO FROES — Leopoldo Fróes dará hoje no Lyrico a terceira peça nova da sua temporada. Cabe a vez a Armando Gonzaga, o feliz autor de tanta peça engraçada. A de hoje intitula-se: "A Descoberta da America". São tres actos de "vaudeville", que o autor faz questão que se diga que o é, para que o publico não pense que vae assistir a uma peça de "idéas"... ou de "these"... Nada disso. Não é que a peça não tenha "idéas", tem-nas e muitas. Muitas e tantas, que até é difficil antecipar a descripção do seu enredo. Tudo porque? Porque a um certo "Alberto", deu-lhe para descobrir" certa "America". O descobril-a foi o menos... O difficil foi conserval-a como dominio seu... Isto importa lembrar que o feito de Colombo não teve nem uma terça parte do valor do feito do protagonista da comedia de Armando Gonzaga! A "America" do Colombo conserva-se intacta... A do Alberto, ao que consta, foi invadida... E por tel-o sido é que se desenrola a "tragedia" comica em tres actos escriptos para rir.

Leopoldo Fróes vae ser o "descobridor" da "America" contemporanea, que será Brunilde Judice. E entram mais na comedia, que se nos afigura seja um exito de gargalhadas, os seguintes artistas de Fróes: Placido Ferreira, Pepita de Abreu, José de Almeida, Lucia Marianno, Salu' de Carvalho, Cordelia Ferreira, Gervasio Guimarães, Caetano Junior e Clotilde Duarte.

—:—

"QUE NOITE, MEU DEUS", NO TRIANON — Hoje, fatalmente, Procopio apanhará duas sessões repletas, duas sessões onde a gargalhada estourará na platéa do Trianon. E' que, levando a engraçadissima comedia "Que noite, meu Deus" o admiravel comediante compõe um dos melhores e das mais completas interpretações comicas, onde a sua technica feita de instantaneidade, graça, impulso natural, perfeição psychologica e scenica, deixa os espectadores offegantes de tanto rir. Realmente, dentro do rythmo intrincado, de sopro imaginativo de hilaridade da comedia "Que noite, meu Deus", o nosso artista, natural e cheio de subitos recursos, largo e franco, de comicidade, perfeito na concepção e composição de seu personagem, marca, detalha, encontra os mais novos e surprendentes effeitos theatraes, humanisando o seu engraçadissimo papel. "Que noite, meu Deus", é uma dessas peças creada e inventada para o desperdicio theatral da personalidade de Procopio, por isso que o magnifico actor, dentro da verdade de sua creação, terá o maximo partido, produzindo uma continuidade de imprevistos e aflorando constantemente em subitos aspectos comicos.

—:—

PASSAGENS BRILHANTISSIMAS DA NOVA REVISTA DO RECREIO — "Cachorro quente!...", a já triumphante revista de Antonio Quintiliano, que ao popular e sempre preferido theatro Recreio continua a attrahir platéas selectas e numerosissimas, tem a distinguil-a e a justificar todo o seu ruidoso exito não somente a brilhante interpretação que lhe é dada pelos primorosos artistas da companhia desta casa de espectaculos, a belleza incomparavel de sua musica e o deslumbramento de sua montagem, mas tambem e muito especialmente, varias e marcantes personagens de seu admiravel poema, tanto no que se refere á parte comica como sob o aspecto de fantazia. Os quadros "Luar de Prata", "A conquista do Rasgado" e "Radiofiliação", e as cortinas "Theatro João Caetano", "Gosto que me enrosco", "Cachorro quente", Dôce de côco" e "Dona Bôa", constituem poderosa razão dos grandes applausos que todas as noites são ouvidos na sala do Recreio, animada pela crescente alegria do publico.

"Cachorro quente!..." attingirá facilmente o premio merecido de um centenario de representações.

—:—

O GRANDE FESTIVAL DE HOJE NO PHENIX E O "MEIO CENTENARIO" DE "SEMI-NU'A — E' hoje que se realiza no Phenix a grande festa de autor de Paulo de Magalhães, o "az" dos autores brasileiros com a super-revista "Semi-núa" que conseguiu nesta epoca de crise theatral triumphar estrondosamente e alcançar o meio centenario de representações consecutivas.

A festa de hoje que é dedicada á Light constará da representação de "Semi-nua", augmentada de 5 quadros novos entre os quaes se destaca a "Marcha da Light", de Sinhô e o "Collegio da Roça" quadro ultra-hilariante e "Um pouco de opera" no qual intervirá o festejado tenor patricio B. Arcuri.

Amanhã e depois, ultimas representações de "Semi-nua" no Phenix pela grande companhia Norka Rouskaya.

—:—

"MICROLANDIA" NA PROXIMA SEMANA, NO PHENIX — Querendo variar o estylo dos seus espectaculos, a Grande Companhia de Revistas Norka Rouskaya, que triumphou marcantemente com "Semi-nua", a "feerie" mais bonita que o Rio já viu, resolveu dar a seguir uma revista super-comica dos "azes" Marque Porto, Luiz Peixoto e Affonso de Carvalho, tantas vezes consagrados no Theatro Popular. Assim, na proxima semana, será levada á scena "Microlandia", revista ultra-hilariante que será um repositorio de sketches comicos, de charges comicas, de allusões e de achados comicos, de cortinas comicas, de scenarios comicos, de musicas comicas de numeros comicos, defendidas pelos comicos da Companhia aos quaes se juntou agora o comico Grijó Sobrinho.

"Microlandia", ao que se espera, deve confirmar o successo de "Semi-nua", e firmar definitivamente os creditos da Grande Companhia de Norka Rousvaya a celebre artista de fama mundial, tão festejada pelo nosso publico.

—:—

PRIMEIRAS HOJE DE "NÃO SOU EU!", NO CARLOS GOMES — Nas sessões de 7,30 e 10,30, hoje, o Theatro Carlos Gomes tem peça nova no seu cartaz sempre attraente. A Companhia Brasileira de Theatro Comico, apresenta mais um sainete argentino, desses de completa e intensa hilariedade: "Não sou eu!". Este é o titulo que Luiz Rocha em sua excellente adaptação deu ao famoso original de Elcodoro Peralta e Carlos P. Cabral, que fez sensação numa das mais recentes temporadas de Buenos Aires, mantendo-se centenares de vezes em scena. "Não sou eu!", peça de alegre movimentação scenica, repleta de situações complicadas de "vaudeville", vive sobretudo da graça de uma porção de typos curiosos que se envolvem numa trama intrincadissima, propicia a risadas constantes: "Fagundes", solicitador pirata — Manoel Durães; "Esther", dactylographa sestrosa, como ha muitas... Lia Binatti; "Lucia", esposa ciumentissima" — Olga Navarro; "Dr. Raul", advogado e conquistador inveterado" — Fernando Rodrigues; "Pablo de Garvanzos Y Almondega" — hespanhol, victima das piratarias do Dr. Raul — Affonso Stuart; "Torres", um distrido — Arthur Castro; "Frou-Frou" — uma conquistadora de corações, que envolve meio mundo em suas labias e meneios — Dulce de Almeida; "Henriqueta", esposa de Torres — Margarida de Oliveira (estréa); "D. Julia", Augusta Guimarães; "Finoca" — (typica) — Georgina Teixeira; "Desconhecida" — Lecticia Flora; "Manoela" — Nella Regini; "Ludgero" — Roque da Cunha. "Não sou eu", que o prof. Eduardo Vieira ensaiou esmeradamente, está dividido em cinco quadros, ornados de cinco numeros de musica do popular J. Freitas, decorrendo a maior parte das situações engraçadas num escriptorio de advogado, cuja enscenação se completa com uma magnifica machina de escrever Royal, fornecida com as respectivas installações pela Casa Edison. Estréa a interessante actriz Margarida de Oliveira. No cartaz do Carlos Gomes "Não sou eu!" alternará com o divertido sainete carioca de Armando Gonzaga: "O Bonde da Alegria", que a Companhia Brasileira de Theatro Comico representa na sessão de 9 horas, tendo Manoelino Teixeira estupenda actuação no turco vendedor a prestações.

—:—

A "REVUETTE" EM SUCCESSO NO S. JOSÉ — Vem a Companhai "Zig-Zag" de successo em successo com a "revuette" comica e galante de Freire Junior: "Eu sou de circo". O Theatro São José enche-se nas sessões de 4,20 e 8,20, causando o rebuliço no publico a comicidade de Pinto Filho, João Martins e Arnaldo Coutinho; os bailados de Mariska e suas "girls"; as cortinas de fantazia e de critica de Palmyra Silva, Edith Falcão, Guy Martinelli, Aline Mello. Pinto Filho faz rir, perdidamente nos "sketchs" da "quitanda", do "gabinete dentario" e da "prova de... desamôr", acompanhado com brilhantismo por João Martins e Arnaldo Coutinho. Nas cortinas choreographicas, "Foi-Canção", "Fado" e "Geishas", Mariska põe á prova suas qualidades de directora de bailes e a disciplina e a graça de suas formosas "girls". Constitue um acontecimento de riso e de elegancia "Eu sou de circo", cartaz verdadeiramente seductor e que se impoz victoriosamente ao publico do São José. Na téla, o grandioso film "Napoleão". Segunda-feira, "Paraizo", do Programma Serrador, com Milton Sills e Betty Bronson; e "Noite romanesca", tambem do Programma Serrador, com Constance Talmadge e Ronald Colman.

—:—

NELLA REGINI — Passou hontem o anniversario natalicio de Nella Regini, joven e sympathica actriz do elenco da Companhia de Theatro Comico. E' um elemento que muito promette na scena da comedia e que, pelas suas qualidades pessoaes de distincção, se faz admirar por todos. Nella Regini recebeu muitos cumprimentos de seus collegas, que bastante a estimam.

—:—

PROCOPIO NA COMEDIA "O QUE DISSE A CARTOMANTE" DE MUÑOZ SECCA — Na proxima semana, Procopio irá representar a grande peça "O que disse a cartomante". Com este titulo, um tanto mysterioso, o seu consagrado comediographo reuniu uma somma theatral de scenas grandiosas de hilaridade, construindo em verdade, uma comedia admiravel. Muñoz Seca merece, sem médo de errarmos, os mais calorosos elogios. E' um theatralista incrivel de fecundidade. Os seus originaes enchem uma bilheteria theatral. Na série dos seus trabalhos existem um numero incalculavel de peças notaveis. Dahi, affirmamos o valor da comedia "O que disse a cartomante", indiscutivelmente uma das melhores da sua infundivel galeria. Procopio representará na proxima semana "O que disse a cartomante" esperemos o exito. Esperemos a critica. Esperemos a opinião e as gargalhadas do publico.

—:—

OS SAINETES NO TRIANON A 3 DE NOVEMBRO — A Companhia Brasileira de Sainete Abigail Maia-Raul Roulien, sob a direcção de Oduvaldo Vianna, estreará no theatro Trianon a 3 de Novembro, com duas das melhores peças de seu grande repertorio, dependendo a escolha de um plebiscito, feito pelo "O Globo". A Companhia dará diariamente, 4 sessões, excepto aos domingos e feriados, em que dará cinco. Nos dias communs, os espectaculos serão: ás 4 horas da tarde, ás 7 1|2, ás 9 horas, e ás 10 1|2 da noite. As vesperaes aperitivo, que se realizarão ás 4 horas, durante apenas 80 minutos, são do genero das sessões vermouth de Buenos Aires, que occupam a hora que precede o elegante "five-o-clock tea" das senhoras de sociedade. Oduvaldo Vianna traz, para o Rio um grande elenco, composto da fina flôr dos artistas de declamação no Brasil, á cuja frente se encontram a sra. Abigail Maia e o brilhante galã Raul Roulien. Por estes dias, o publico conhecerá o elenco completo da Companhia Brasileira de Sainete, que continua a fazer uma temporada victoriosa no elegante theatro Apollo de S. Paulo. O sainete, lançado por Oduvaldo Vianna no Brasil, veio mostrar qual era o melhor meio de se vencer a tão decantada crise theatral, enfrentando o cinema com as proprias armas: espectaculos rapidos, sem intervallos, a preços baratissimos, com peças magnificas, por um conjunto de primeira ordem. A 3 de novembro, os cariocas terão os sainetes no Trianon, juntamente com as mais lindas canções brasileiras pela sra. Abigail Maia e os mais recentes tangos de successo pelo actor compositor Raul Roulien, que é a coqueluche de S. Paulo.

—:—

O FESTIVAL DO RIVER F. CLUB, NO CINE PIEDADE — Esteve encantador o festival que a Empreza Cinematographica Americana offereceu ante-hontem, no Cine Theatro Piedade, ao River F. Club. A platéa estava repleta e o programma quer da téla, quer do palco, muito agradou. Pela Companhia Tra-la-lá foi representada uma burleta, além de numerosas devariedades que fizeram successo, destacando-se os artistas Antonio Marzullo, A. Marinho, Conceição Machado, e o tenor Nora. Em scena aberta, os rapazes do River, offertaram a Alfredo Silva uma rica cesta de cravos, falando um dos associados do club e Alfredo Silva, que agradeceu em seu nome e dos artistas da Tra-la-lá.

—:—

COMPANHIA THEATRAL FEMININA — Esta Companhia vae estréar no Cinema Iris a 1 de outubro com a peça "Este mundo vae mal" de Lamartine Babo, autor de "Ouro á bessa".

"Este mundo vae mal", é uma revuette em 1 acto e 14 quadros com lindos numeros de musica, segundo estamos informados.

E' este o original da Companhia: — MariaMartins, Antonietta Fonseca, Edméa Cavalcante, Dea Robini, Izaura Pinto, Cecy Porto, Margarida Costa, Izaura Lemos, Julia Menezes e Carmelita Belagio. Ha grande curiosidade pela estréa da Companhia visto tratar-se de um conjunto em que não entra o elemento masculino.

—:—

CIRCO CARLOS HAGENBECK — Este circo está funccionando ha quatro semanas em nossa capital e ainda é, como o foi no dia de sua estréa, o ponto de attracção. As novas exhibições, como por exemplo, o grande acto napolitano, os excellentes trabalhos de acrobacia da troupe dos 4 Hansen e do trio Pereyra, bem assim como as outras sensações do amphitheatro Hagenbeck armado na Praça Mauá lhe continuam garantir a affluencia das multidões.

Na sexta-feira de hoje, ás 9 horas será realizada a acostumada funcção nocturna. No dia de amanhã, sabbado e no de depois de amanhã, domingo, serão dados dois espectaculos diarios um ás 3 horas e outro ás 9 horas respectivamente; outrosim, haverá no domingo das 10 á 1 hora exposição dos animaes com concerto por duas orchestras, sendo que ás 11 horas será offerecida aos visitantes a opportunidade de apreciarem a ração ás feras.

—:—

O GRANDE SUCCESSO DO CIRCO OLIMECHA — Estréou na rua Riachuelo n. 221, com o pé direito, como se costuma a dizer, o Circo Olimecha. Os seus espectaculos, de dia para dia vão agradando extraordinariamente, sendo tambem cada vez o successo. A trindade do riso: Thomé, Vanzetti e Mayataca, arrancam do publico, todas as noites, verdadeiras tempestades de gargalhadas.

Não póde haver mais duvida de que o Circo Olimecha vae ter na rua Riachuelo n. 221, a sua mais brilhante temporada.

Falleceu em S. Paulo o senador estadual Theodoro — de Carvalho —

São Paulo, 20 (A. A.) — Falleceu o senador Theodoro de Carvalho.

São Paulo, 20 (A. A.) — Realizam-se hoje á tarde, os funeraes do senador Theodoro Dias de Carvalho Junior, hoje mesmo fallecido, conforme communicamos em telegramma anterior.

O feretro do extincto sairá á tarde da rua 13 de Maio, 75 para o cemiterio da Consolação.

O restabelecimento do senhor Lauro Sodré em debate...

Belem, 20 (A. B.) — O senador Ferreira de Souza, combatendo com violencia a moção de congratulações pelo restabelecimento do senador Lauro Sodré, disse que estimava que o Senado Estadual se occupasse com taes assumptos. O senador Fulgencio Simões retrucou violentamente, accrescentando que a vida do sr. Lauro Sodré é uma das causas mais intimas que interessam o povo do Pará, a quem o velho republicano está preso pelo seu passado e pelo seu presente. Sendo assim, accrescentou que o Senado cumpria o seu dever.

PARA TRATAR OS CABELLOS
JUVENTUDE
ALEXANDRE
PARA EMBELLEZAR OS CABELLOS

(15274)

CAIU DO BONDE

Fracturando a base do craneo

Depois de medicado pela Assistencia foi internado hontem, á noite no Hospital de Prompto Soccorro, o estudante Ivan da Silva Santos, brasileiro, de 16 annos, solteiro, residente á rua Copacabana 781, que caiu do bonde na esquina desta rua com a de Ipanema, fracturando a base do craneo e recebendo ferimentos contusos no parietal esquerdo.

A Ferroviaria Este Brasileiro concede para assignaturas o abatimento de vinte — por cento —

Por acto de hontem, o sr. ministro da Viação approvou a providencia da Companhia Ferroviaria Este Brasileiro, concedendo para as assignaturas o abatimento de 20 °|° sobre o preço das passagens nos trens de pequeno percurso entre as estações de "Calçada" e "Matta de São João".

Um servente para os Correios de Santa Maria da Bocca — do Monte —

O ministro da Viação, por portaria de hontem nomeou Honorio Olerio Viedo, para o logar de servente de 2ª classe da Administração dos Correios de Santa Maria da Bocca do Monte, que já exercia interinamente o referido logar.

Em condições de fornecer producto similar ao estrangeiro

O ministro da Fazenda declarou aos inspectores das Alfandegas e administradores das mesas de Rendas, que a firma Requier & Cia., de Barra Mansa estabelecida com fabrica de pilhas electricas "Gaillard" e baterias de todos os typos, está em condições de fornecer producto similar ao estrangeiro.

Requerimentos despachados pelo ministro da Viação

O ministro da Viação despachou, hontem, os seguintes requerimentos:

Jorge Miguel Malty, amanuense dos Correios de Santa Catharina, reclamando promoção por antiguidade — "Indeferido quanto á promoção por antiguidade. Aguarde opportunidade para promoção por merecimento; Cesar Grave Barroso de Souza, 3º official dos Correios da Bahia, reclamando antiguidade de classe: — "Indeferido, por não haver no caso lesão de direitos a reparar; Benedicto Dantas e Ismael da Cunha Gloria, amanuenses dos Correios de São Paulo, pedindo melhoria de classificação em concurso: — Indeferido, em vista das informações".

Os processos hontem julgados pela 1ª auditoria

Sob a presidencia do tenente-coronel Anastacio de Freitas, reuniu-se hontem, na sala de sessão da 1ª auditoria, o conselho permanente incumbido de processar e julgar as praças em serviço no Exercito.

Na referida sessão foram julgados os soldados José Jorrete, que foi absolvido, e Carlos Lima de Freitas, condemnado a nove annos de prisão com trabalhos, por crime de offensas physicas.

O CASO DO REBENQUE NA ESCOLA MILITAR

O ex-alumno Raul Mattos da Silva foi absolvido

Pela derimente de perturbação de sentidos e de intelligencia, foi hontem absolvido o ex-alumno da Escola Militar Raul Mattos da Silva, que, em plena aula vergastára com um rebenque o seu collega 2º tenente em commissão Raymundo de Albuquerque Rego Medeiros.

A accusação esteve a cargo do promotor dr. Campos da Paz, sendo a defesa do accusado feita pelo dr. Eugenio Carvalho do Nascimento, que demonstrou a irresponsabilidade de seu constituinte, que agiu impulsivamente, pela perturbação de sentidos e de intelligencia, citando o laudo medico, cuja conclusão diz tratar-se de um "sympathico-tonico", umas das modalidades da neurotonia.

O accusado foi absolvido por 4 votos contra um.

Não obteve autorização para realizar tres tombolas

O ministro da Fazenda indeferiu o requerimento em que a Santa Casa de Misericordia de Uberaba, Minas, pediu autorização para realizar tres tombolas em seu beneficio.

(D 19757)

Preste attenção e nunca tome o bonde errado

e não se esqueça que é no numero 139 da Rua do Ouvidor, onde se encontra o maior distribuidor das sortes grandes: "Ao Mundo Loterico", pois ainda ante-hontem vendeu o bilhete inteiro n. 1579, premiado com 50:430$000 na loteria da Capital Federal e vendeu mais na dezena da sorte grande os ns. 1577, 1578 e 1580 — este ultimo premiado na approximação e já naquelle mesmo dia pagou ao Snr. José Gonçalves, residente á rua José Reis, 99, cujo bilhete ficou desde logo ali exposto Os demais ns. foram remettidos, respectivamente, aos Snrs. Caruso & Irmão, estabelecidos em Cruzeiro; Horacio Machado Salles, residente em Rio Preto (Minas) e José Pitanguy Ferraz, estabelecido em Bello Horizonte. Hoje continuará a distribuição dos coupons de brinde especial: uma linda casa, estylo "bungalow", inteiramente gratis (inclusive impostos, escriptura e tabellião) nos envelloppes "Mascotte" que dão 45:000$ por 3$600 e nos envellopes com duas "parallelas" de 75:000$ por 13$600; 200 Contos por 50$, fracções 5$; 100:000$ por 25$, fracções 2$500 e outra de 200 Contos em 2 premios, inteiros 30$, fracções 3$ — todos com direito aos finaes duplos. Amanhã — 100:000$ por 10$, meios 5$ e fracções a 1$, com direito aos finaes duplos de reclamo até o 15º premio. Só no "Ao Mundo Loterico".

(16094)

COMPAREÇAM, SENHORES SORTEADOS!

A junta permanente de alistamento militar do 13.º Districto, com séde no Campo de São Christovão, n.º 106 (saguão da Intendencia da Guerra) pede o comparecimento dos cidadãos abaixo, para virem a esta Junta receber suas notificações de sorteados, afim de evitar sejam considerados insubmissos:

Abel Flores, Adherbal Lopes de Souza, Albino Paulino dos Santos, Amphiloquio Conrado de Niemeyer, Antonio Castro de Freitas, Costa, Antonio Francisco Machado, Antonio Henrique Pechy, Antonio Rodrigues da Silva Filho, Arnaldo Marques Ferreira, Barnabé Alamino, Bartholomeu Vaz Pinto do Amaral, Bento Euzebio Pereira, Candido Caula, Ennes de Mello, Ermelindo Ribeiro da Silva, Evaristo Moura, Gastão de Oliveira, Helio Mattos Moura, Hermogenes Villares, Hildebrando Miguel Alves, Jeronymo Guimarães Cardoso, Joaquim Mendonça Britto, Joaquim Vieira Fróes, João Baptista da Costa, João Miguel de Oliveira Bastos, José Antonio Barroso, José Ferraz de Arruda Junior, José Galdino, José Neves, Manoel José dos Santos, Manoel Martins, Mariano Corrêa Lagé, Mario Crespo, Miguel Abadim, Miguel Barbasa, Miguel Carvalho, Nelson Soares, Nestor Marques, Nicanor Florentino dos Santos, Oldemar Faria Gerstener, Olivio Garafalo, Olympio Soares Barbosa, Orestes Alves Guimarães, Rosalvo Sant'Anna, Rubens José Vieira, Sebastião Arruda dos Santos

NO MUNDO DA TÉLA

CARTAZ DO DIA

CAPITOLIO — "Dois amantes", United Artists, com Ronald Colman e Vilma Banky.

CENTRAL — "Visão suprema", First National, com Mary Astor e Lloyd Hughes.

GLORIA — "O caminho do Inferno", prog. Urania, com Lilian Harvey.

IDEAL — "O Principe Estudante", Metro-Goldwyn, com Ramon Novarro e Norma Shearer, e "Cavando o delle", First National, com Johnny Hines.

IMPERIO — "O quarteto do amor", Paramount, com Florence Vidor e Albert Conti.

IRIS — "Casar, nunca!" Fox, com Lois Moran e "A Tragedia da Alcova", Producers, com Jetta Goudal e George Bancroft.

ODEON — "A noiva abandonada", prog. Serrador, com Sally O' Neil e Ralph Graves.

PARISIENSE — "Paes, guardae as vossas filhas", prog. V. R. O. C.

RIALTO — "Rose Marie", Metro-Goldwyn, com Joan Crawford, House Peters e James Murray.

S. JOSE' — "Napoleão", prog. Matarazzo, com Albert Dieudonné, Abel Gance e Suzy Vernon.

NOS BAIRROS

ATLANTICO — "O principe estudante", Metro-Goldwyn, com Ramon Novarro e Norma Shearer.

AMERICANO — "Amar para morrer", Fox, com Edmund Lowe, Mary Astor e Ban Bard.

AMERICA — "Apuros da nobreza", First National, com Colleen Moore e Barry Kent.

APOLLO — "Quem ama aprende", Paramount, com Esther Ralston e "Cinco dias em Paris", prog. Serrador, com Dolly Davis.

BOULEVARD — "O setimo céo", Fox, com Charles Farrell e Jant Gayner.

BRASIL — "Filhinha querida", Metro-Goldwyn, com Murion Davies e Lawrence Gray.

FLUMINENSE — "Nas azas do destino", First National, com Milton Sills e "A deusa do espaço", Paramount, com Betty Bronson.

GUANABARA — "Morta para o mundo", Paramount, com Pola Negri e Warner Baxter.

GUARANY — "Luz divina", com James Kirkwood e "Sob a aguia imperial", Metro-Goldwyn, com Ralph Forbes e Marceline Day.

GRAJAHU' — "Lyrio de Granada", prog. Serrador, com Lily Damita e "Cavalleiros do deserto", com Buzz Barton.

HADDOCK LOBO — "Os quatro filhos", Fox, com James Hall e Margaret Mam, Earle Fox e Francisc Bushman Jr.

HELIOS — "A Dama das Camelias", United Artists, com Gilbert Roland e Norma Talmadge.

LAPA — "Academia de Cadetes", Metro-Goldwyn, com William Haines e "Com a camera ao hombro", Fox, com Nick Stuart e Sally Phipps.

MASCOTTE — "O homem féra", prog. Matarazzo, com Patsy Ruth Miller e "Hei de casar", Universal, com Alice Joyce e Jean Hersholt.

MEM DE SA' — "O pirata amoroso", Metro-Goldwyn, com John Gilbert e Joan Crawford e "O rei das campinas", Universal, com Hoot Gibson.

MEYER — "Ramona", United Artists, com Dolores del Rio, Warner Baxter e Roland Drew.

MODELO — "Venus de Veneza", United Artists, com Constance Talmadge e "A ultima aventura", Producers, com William Boyd e Marguerite de La Motte.

NACIONAL — "A dansa da vida", United Artists, com Mary Phildin, Lionel Barrymore e Don Alvarado.

PARQUE BRASIL — "Danton", Ufa, com Emil Jannings e "A' rédea solta", Paramount, com Fred Thompson.

POPULAR — "A legião dos condemnados", Paramount, com Gary Cooper e "Tyrano e martyr", Metro-Goldwyn, com Lon Chaney e "O grando enigma".

PRIMOR — "A favorita de sua excia.", Ufa, e "Corações e espadas", Producers, com Lya de Putti.

SMART — "Somos da patria amada", Paramount, com Wallace Beery e Raymond Halton e "A legião dos condemnados", Paramount, com Gary Cooper e Fay Wray.

TIJUCA — "Os quatro filhos", Fox, com Margaret Mann e James Halt e Barl Foxe.

UNIVERSAL — "Tartuffo", Ufa, com Emil Jannings e "Com a camera ao hombro", Fox, com Nick Stuart e Sally Phipps.

VELO — "Scenarios da vida", com Mary Carr.

VILLA ISABEL — "O pirata amoroso", Metro-Goldwyn, com John Gilbert e "Horas que voltam", prog. E. D. C., com Myrna Loy.

VARIAS NOTAS

LYA DE PUTTI APRESENTA OUTRO GRANDE DESEMPENHO EM "EM NOME DO IMPERADOR" — Um film que tenha como protagonista a celebre Lya de Putti, é sempre um grande motivo de attracção. O publico ama a querida artista e isso seria o sufficiente se a nova creação que ella vae apresentar não fosse uma feliz producção da "Phoebus-Film", que o programma Serrador apresentará na proxima segunda-feira, com o titulo: "Em Nome do Imperador!".

"Em Nome do Imperador!" — é um film notavel sob todos os pontos de vista. Technicamente, é impeccavel, dada a riqueza dos ambientes em que a acção decorre brilhantemente. São palacios imperiaes e recantos fidalgos de dignatarios da Côrte do Czar de Todas as Russias. As personagens são "gente de algo", figuras que brilham nos salões palacianos e têm coração como a gente do povo. Amam e soffrem. Tem defeitos e abnegações. Se erram é por respeitarem demasiado os preconceitos em que nasceram.

Confabulação? Interessantissima. Um drama de amor intenso. Uma filha de professor acatado, estudante de medicina, intelligente e prevenida contra as emboscadas do amor, cae numa dellas como a mais simples mulher de baixa condição. A tragedia de sua vida advém do facto de ter, sido violentada por um official da Guarda Imperial, um aristocrata "enragé". Mas foi colhida de surpreza e sob a maior violencia possivel. Dessa cilada ignobil fica uma lembrança, que seria alegre noutra situação, e se torna um pesadello para a sua alma de mulher educada: vae ser mãe, sem saber quem é o homem que a perdeu!

O Czar sabe do que se passou e ordena que o official dê seu nome de espoço á moça ultrajada! Mas quem é elle? E, decisivo, manda que ella em frente da officialidade formada, de grande gala, tente, ao menos, advinhar quem é o homem que a maculou. Eil-a em frente da mocidade de dignitarios do Imperador. Parece-lhe que dos tres que a subjugaram, um, o Conde Boris Scheletiow, deve ser elle! mas como accusar um homem assim?! O coração, porém, fal-a persistir. E elles, os tres mancebos, cheios de hombridade, quando o commandante manda "avançar um passo os senhores officiaes que se considerem culpados...", cumprem a ordem e avançam ao mesmo tempo! Qual delles teria sido?!

O publico que for segunda-feira, ao Odeon verá através da figura brilhantissima que a grande artista que se chama Lya de Putti apresentará em uma nova manifestação do seu formoso talento.

—□—

"A ALMA DE UMA NAÇÃO", E' O EXITO DA SEMANA, NO PATHE' PALACE — Desde a estréa, no Pathé Palace, "A Alma de uma Nação" tem sido um verdadeiro successo e a esse respeito os augurios mais optimistas não falharam: conhecidos pelo grande publico a essencia do film, o seu enredo movimentado, a sua montagem soberba e o nome dos artistas de valor que nelle trabalham, a vasta sala da elegante casa de diversões enche-se á cunha e assim se mantém nas successivas sessões, ficando todos satisfeitos com a grandeza dramatica e o desempenho dado pelos artistas ao film da Universal, a empresa prodiga em nos dar cinedramas de grande valor.

Em "A Alma de uma Nação", fazem prodigios de dramatização os talentos de Patsy Ruth Miller, George Lewis, Beryl Mercer e George Sydney, todos artistas de primeira ordem.

O successo deste film monstro continuará, pois, com o correr dos dias.

—□—

"PARAISO" E "NOITE ROMANESCA", NO MESMO PROGRAMMA DO S. JOSE' — "Paraiso", é o nome de uma ilha perdida no Pacifico, pertencente a um dos ramos da aristocracia ingleza, e para onde é um dia "desterrado" um joven que vinha dando que falar nos meios elegantes da gently. Tratava-se do "Honorable" Tony, nome familiar pelo qual attendia o filho de um lord, repleto de libras que se vira na contingencia de o mandar viajar afim de se ver livre dos escandalos do destemeroso "boy". Milton Sills é este Tony terrivel que veremos no "film campeão" do programma Serrador: "Paraiso", no passo que Betty Bronson é a pequena de suas preoccupações e Noah Beery o homem que precisa ser derrotado. "Paraiso", e "Noite Romanesca", com Ronald Colman e Constance Talmadge, serão os films que o S. José exhibirá segunda-feira, substituindo o successo de "Napoleão", ora em cartaz.

—□—

"O ANJO DAS RUAS", NA PROXIMA SEMANA" NO PATHE' PALACE — Em Napoles, a cidade italiana de poesia e sonho, sob aquella arreaça fumegante, num sorrir constante paar a vida e para o amor, viveu, te para a vida e para o amor, viveu, grande alma de mulher pequenina, que se chamava Anivela. E' simples a sua historia, mas foi immensa a sua desventura.

Poema de excepcional grandeza, só comparavel ou mesmo superior a "7º Céo", Frank Borzage, o mestre insigne da Fox, adaptou e dirigiu "Anjo das Ruas", nelle voltando a reunir as suas queridas "estrellas" Janet Gaynor e Charles Farrell — glorias maximas da cinematographia. Triumphante em absoluto nos Estados Unidos, "Anjo das Ruas", vae egualmente deslumbrar o Rio na proxima segunda-feira, surgindo na tela do Pathé-Palace, cuja bilheteria authentica o cyclo de victorias da Fox Film em 1928.

—□—

"O PIRATA AMOROSO", NO MEM DE SA' — "O Pirata Amoroso", ao ser exhibido nos cinemas da Avenida e rua da Carioca fez um successo colossal. E esse successo perdura e se reproduz por toda a parte onde é exhibido.

Hoje, na tela do Mem de Sá, o magnifico cinema que póde ser considerado actualmente um dos melhores do Rio, "O Pirata Amoroso" creação esplendida de John Gilbert para a Metro Goldwyn Mayer, vae levar ao Mem de Sá um publico immenso e escolhido, porque toda a gente de bom gosto tem contade de ver ou rever, esse film que ficou celebre nos annaes da cinematographia.

—□—

OUTRO PROGRAMMA COLOSSAL NO IDEAL — Em pleno successo ainda, o programma de hoje, já cogita o Ideal em o substituir por um novo programa colossal, que irá fazer tanto ou maior successo que o de hoje.

O programma de hoje é "O principe estudante", a maravilhosa super da Metro Goldwyn Mayer, com Ramon Navarro e Norma Shearer, e mais "Cavando o delle", impagavel comedia da First National, em 7 actos, com Johnny Hines. No palco, a Companhia de Revistas Modernas representa a estupenda risada em 1 acto "A mulher que eu arranjei".

Para 2ª feira, o Ideal annuncia "A alma de uma nação", a formidavel super-producção da Universal, com Patsy Ruth Miller e George Sidney, e mais "Rose Marie", um film bellissimo da Metro Goldwyn Mayer, com Joan Crawford.

—□—

HAROLDO LLOYD, AMANHÃ, NO IRIS — Mudando de programma, o Cine Theatro Iris vae exhibir amanhã mais um film extraordinario, mais uma super-producção, cabendo agora a vez de Haroldo Lloyd, no seu mais recente trabalho para a Paramount "Haroldo veloz", que são 10 actos ultra impagaveis, capazes de fazer rir a um morto. Juntamente com essa nova obra prima do sempre querido Haroldo Haroldo Lloyd, o Irsi exhibirá tambem amanhã "A justiça do amor", um lindo film da Fox, com Victor Mc Laglen.

Hoje, despede-se do cartaz "A tragedia da alcova", da Paramount, com Jetta Goudal e "Casar, nunca", da Fox Film, com Lois Moran.

Hoje e amanhã, a Companhia Portugueza de Revistas representa a estrondosa revista em 1 acto "Ora, vejam só".

—□—

LEOPOLDO FRO'ES E ALDA GARRIDO NO PICADEIRO — Causará certamente grande successo a monstruosa matinée que se está organizando para o proximo dia 1º de outubro no grande Circo Hagenbeck, em beneficio da Casa dos Artistas, sendo que nessa extraordinaria funcção tomarão parte os queridos artistas Leopoldo Fróes, Alda Garrido e demais figuras de destaque dos nossos theatros de comedias e revistas. O programma está organizado da seguinte maneira: primeira parte: numeros de attracções, por todos os artistas do circo e seus animaes amestrados: segunda parte: Leopoldo Fróes, encarnará um "clown buffo parodista musical excentrico, tendo como "Auguster", o popular Julio Villar e como "Register" Jayme Maia; Erico Braga, exhibirá os seus amestrados ponneys em alta escola"; Alda Garrido, a popular rainha do theatro, em "Funambula" e equilibrismos excentricos; Norka Rouskaya — se fará ouvir num delicioso solo de violino, acompanhado pelo maestro Roda; Vicente Celestino — Mesquitinha e J. Figueiredo, no sensacional quadro "Theatro Romano" da revista "Cachorro quente"; Aracy Côrtes, Henrique Chaves e Vicente Cavado, em "embolada" da revista "Semi-nua"; Lili Brenier and Oscarsinho Cardonna em numero excentrico; Affonso Stuart, no trampolin; Oscar Cardona e Cardona Pae — entrada comica; Tico-Tico, excentrico no seu numero de grande successo "Vou vêr o que vou fazer"; Agostinho de Souza e Paschoal Americo — em entrada comica; Os Olimechas — em saltos e acrobacias; Oscarsinho and Aymoré Pery, em entrada cofica. Os preços para esse extraordinaria funcção serão os de costume, podendo os bilhetes serem procurados tambem na séde da Casa dos Artistas do dia 24 do corrente em deante.

—□—

A GRANDE FESTA ARTISTICA DE ERICO BRAGA, NO PALACIO THEATRO — A celebre peça de Oscar Wilde "Uma mulher sem importancia", e a revista fantazia "Pó-Pó". — Erico Braga, o illustre actor-director da companhia que tanto brilho vem actuando no Palacio Theatro, realizando uma verdadeira embaixada de arte e intercambio digno do theatro luso-brasileiro, realiza a sua festa artistica no proximo dia 3 de outubro, reservando para o publico do Rio de Janeiro o programma mais sensacional da temporada. Pela primeira vez esta época será representada a encantadora peça de Oscar Wilde, "Uma mulher sem importancia", uma maravilha literaria e uma obra de theatro admiravel, onde fulgura a interpretação formidavel de Lucilia Simões, que o publico aqui mesmo ha seis mezes ovacionou com delirio e a critica elevou ás maiores interpretações do theatro mundial. Resolveu tambem Erico Braga dar a conhecer ao nosso publico, outra faceta de sua companhia, e por isso na sua festa artistica, vae proporcionar-nos, depois da representução da peça, "Uma mulher sem importancia", a revista fantazia em um acto "Pó-Pó" com um acto e tres quadros, polvilhados de numeros de musica, e que este anno foi o grande triumpho do Carnaval, juntamente por ser desempenhada por artistas de declamação. Na revista "Pó-Pó", prepassa toda a alegria do momento, a hora do "jazz", do "charleston" e do "Black-bottum".

Desde a chansonette á maneira de Chevalier, até ás dansas modernas e numeros de conjunto e isolados, tudo será um pretexto para que o publico constate as qualidades de adaptação dos esplendidos artistas da Companhia Lucilia Simões-Erico Braga, através um genero completamente differente do que costumam desempenhar.

Sabemos ainda que um grupo de intellectuaes e pessoas de alto relevo na nossa sociedade, projectam uma grande prova de apreço pelas qualidades artisticas do illustre comediante.

—□—

O CENTRAL E OS SEUS VALIOSOS PROGRAMMAS — E' uma preoccupação constante: apresentar sempre ao publico do Rio as melhores variedades que vêm á America. E o Central não se afasta uma linha sequer desse programma que vem mantendo, desde o inicio da sua nova direcção, embora isso seja uma verdadeira fortuna. Prometteu, e está cumprindo.

Em primeiro logar, "Derkas", o maravilhoso imitador de artistas celebres, cujas toilettes são o que de mais chic e "raffiné" póde [illegible] uma mulher fina; Troup[illegible], os assombrosos bailarinos ru[illegible], em creações estupendas de ansas typicas e acrobaticas; Irene Amabarina, em lindos tangos filmados e cantados; D'Alba, um esplendido barytono em bellos trechos de operas; La Soberana, a rainha do tango, cujo programma muda diariamente, sempre apresentando novidades, e Fred Bernardi, um imitador de passaros, animaes, etc.

—□—

LILLIAN GISH, A SUBLIME INTERPRETE DA TELA, EM "VENTO E AREIA" — A noticia de que Lillian Gish iria reapparecer em mais um film Metro Goldwyn Mayer tem causado grande sensação entre os seus admiradores.

E a sua reapparição em "Vento e Areia" vae ser felicissima porque "Vento e Areia", é um film verdadeiramente notavel pelos detalhes de arte que ha repousados sobre as suas sequencias dirigidas superiormente por Victor Seastrom. A opportunidade que o seu entrecho forte — mixto de rama e de tragedia — offerece ao temperamento de Lillian Gish é o seu maior predicado. E ao lado de Lillian, Lars Hanson, um artista magnifico de expressão e sinceridade, um verdadeiro temperamento de artista de raça, e Montagu Love, Dorothy Cummings, etc — completam o lindissimo brilho o desempenho do vibrante romance devido a Dorothy Scarborough, uma narrativa inedita e de lances magnificos, da odyssêa de uma joven affeita á esfusiante natureza da Virginia, nos aridos e angustiosos ambientes de uma localidade vizinha ao dserto de Mohave.

—□—

JOHN BARRYMORE E CAMILLA HORN SÃO OS DOIS GRANDES ARTISTAS DE "TEMPESTADE" — A United Artists apresenta, na primeira semana do mez de outubro, no Capitolio, a mais bella e mais luxuosa das producções de John Barrymore, intitulada "Tempestade". Com esse querido e extraordinario artista apparece, pela primeira vez, em films americanos, a formosa estrella allemã. Camilla Horn, que "Fausto" de Emil Jannings desvendou ao publico, tornando-a admirada dos "fans".

"Tempestade", é um film de arte de verdadeira arte, em suas diversas modalidades: interpretação primorosa que dão os artistas do elenco aos seus papeis, direcção, soberba e magnifica de Sam Taylor e montagens de lindo effeito deslumbrantes e riquissimas.

"Tempestade" se annuncia para o dia 1 de outubro, iniciando assim o mez e com elle arrastando ao Capitolio, o cinema que o exhibirá, a multidão de admiradores do soberbo astro yankee.

—□—

ADOLPHE MENJOU, UM ASTRO COMPLETO, ENCABEÇA O ELENCO DE "CURA-SE AMOR COM AMOR" — A Paramount promette para segunda-feira, no Capitolio, as primeiras exhibições de "Cura-se Amor com Amor", o mais recente dos films feitos por Adolphe Menjou para a grande marca das estrellas e nos promette tambem, com esse film, a revelação de maravilhas nunca antes vistas, a revelação de primores de arte como nunca nos deu o decantado Petronio da Tela.

Deante, porém, do annuncio de um nov film de Menjou, uma coisa é preciso que façamos observar aos "fans" cariocas: embora sendo um film de Menjou, "Cura-se Amor com Amor", não nos dará apenas o espectaculo daquelle Menjou que temos visto tantas vezes, daquelle Menjou conquistador de casaca e camisa de peito lustroso. Muito embora o grande artista, se apresente assim muitas vezes, no seu novo film, occasiões ha no trabalho, em que elle nos apresenta a novidade agradabilissima de uma bella creação de rajah., assim fantasiado para conseguir prender definitivamente o coração da mulher por quem um dia se sentira preso de amor.

—□—

"A TRAGEDIA DO POLO NORTE", UM FILM DA UFA, NO GLORIA — Ainda ha dias os jornaes cariocas inseriam um telegramma de Roma noticiando a resolução do governo italiano de dar por terminados os trabalhos de pesquiza na região do Polo Norte, relativos aos mallogrados companheiros do invicto soldado de Italia, que para lá voara no "Italia". Todo o Rio de Janeiro, durante largo tempo, acompanhou a longa documentação telegraphica que tentava descrever a marcha da famosa expedição da patria de Dante. Mas agora o publico carioca tem a opportunidade de ver de perto o que devem ter sido as glorias e os soffrimentos dessa pleiade de bravos que tão heroicamente se atiraram á conquista da gloria, visando o progresso da sciencia humana. "Uma Tragedia no Polo Norte" é um esplendida pellicula da Ufa que o programma Urania fará exhibir depois de amanhã, no Gloria, e nesse film a nossa sociedade irá apreciar o valor de outros bravos, componentes de uma expedição allemã, que se atirou pelas regiões articas afóra.

—□—

O ESPLENDIDO GALÃ, RICHARD DIX, NUMA EXCELLENTE COMEDIA DA PARAMOUNT — Vencedor nas lutas desportivas de um campeonato universitario, vencedor contra os chinezes rebellados de Shangai vencedor em pugnas diversas em que o pulso era o argumento supremo, Richard Dix, o famoso galã batalhador da Paramount, vae apresentar na tela do Imperio durante a proxima semana para a conquista de novos triumphos e de novas lutas de Dix, em "Cantando vêm, cantando vão", o film que a Paramount annuncia para segunda-feira, não serão mais de força e sim de astucia. Mas Richard Dix, heroe que vence mais essa luta de esperteza e vae accumular, ás suas victorias do passado. Mas essa victoria de importancia innegavel.

OS QUE ADQUIRIRAM IMMOVEIS

Francisco Antonio Corrêa, terreno á rua Felisbello Freire, por 4:200$; Jorge Miguel Massad, predio na rua João Vicente n. 299, por 5:000$; Humberto Loureiro, terreno na rua Dias da Cruz, por 18:000$; João Guimarães de Almeida, predio á rua Conselheiro Paulino n. 49, por 12:500$; João Figueiredo, terreno na rua Redemptor por 6:000$; Manoel J. Teixeira, terreno na rua Redemptor, por 6:000$; Horacio da Cunha Telles, terreno na rua Marquez de S. Vicente, por 18:000$; Francisco Ferraz Machado e senhora, predio no Becco do Filalgo, por 120:000$; Fortunato de Lemos, predios na rua Araujo Lima, ns. 12 e 14 por 28:000$; Nattale Perrotte, predio na rua Valença n. 18, por... 35:000$; Manoel Duarte F. Porto, predio á rua Figueiredo n. 11, por 26:000$; Habib Abimerhy, terreno na rua Visconde de S. Vicente, por .... 6:000$; Antonio Fernandes Pinto, predio á rua Hermengarda n. 139, por 25:000$; d. Antonietta de Almeida Mercê, predio á Travessa Alvaro, 12, por 15:000$; Albino Gaspar Ozorio, predio á rua Affonso Cavalcanti n. 180, por 35:000$; e dr. Francisco Leite Guimarães, pelo espolio da B. do Rio Negro, predio na rua do Lavradio n. 151, por 80:000$000.

Sebastião de Almeida, terreno na rua Flamina, por 5:010$; João Severiano da Silva, predio na rua Conde de Bomfim n. 519, por 130:000$; Mochcovitch & Irmãos, terreno na rua do Uruguay n. 513; Antonio Augusto Sobral, predio na Travessa da Luz n. 30, por 35:000$; Raul Gomes Pedroza, predio na rua S. Clemente n. 333, por 250:000$; Nicolau Daer Reis, predio na rua Santa Luiza n. 28, por 30:000$; dr. Leocadio Chaves, terreno na rua Humaytá, por 24:000$; Manoel G. Vianna da Silva, terreno na rua Paulo de Frontin, por 40:000$; Baffio Reis, terreno na Fazenda Boa Esperança, por 6:652$800; dr. Mario de Andrade Ramos, terreno na rua Alfredo Chaves, por 140:000$; d. Sinena de Queiroz Paim, terreno na Ilha do Governador, por 5:000$; Octavio Maria de Mesquita, terreno na rua Domingos Moutinho, por 12:000$; Antonio Aniatuzzo, predio na rua do Pinto n. 4, por 15:000$000.

Percentagens recebidas a maior por um collector — federal —

Pelo ministro da Fazenda foi indeferido o pedido do collector de rendas federaes em Baião, no Pará, José Lemos de Souza, para pagar em prestações, pela decima parte da sua percentagem, a divida na importancia de 631$074, de percentagens retiradas a mais nos exercicios de 1920 a 1926, por não se achar provido do escrivão aquella collectoria.

Outrosim, foram determinadas ao delegado fiscal naquelle Estado providencias para o recolhimento das quantias em debito e para que seja promovida a immediata tomada de contas daquelle collector.

O Mascotte

com EDDIE GRIBBON LILA LEE MICKEY BENNETT

2a-feira no

(D 19756)

O serviço de desobstrucção do rio Macahé

Ao dr. Hildebrando Araujo Góes, inspector de Portos, Rios e Canaes, o dr. Toledo Lisboa, chefe da Fiscalização do Porto do Estado do Rio de Janeiro, officiou transmittindo as suas impressões colhidas na visita de inspecção que acaba de realizar ao rio Macahé. Nesse officio, aquelle chefe de serviço, informa, que os trabalhos de limpeza daquelle rio já estão iniciados na localidade denominada Neves, achando-se quasi concluidos os serviços de escoamento para o mencionado rio, de tres grandes lagôas existentes nas proximidades de Glycerio.

Approvada a tomada de contas da Great Western

O ministro da Viação, approvou as tomadas de contas das linhas a cargo de "The Great Western of Brasil Railway Company, relativas ao 1º e 2º semestres do anno de 1925.

Voltou a chamar-se Bacaxá a estação de Saquarema

A' vista dos pareceres, o ministro da Viação, autorisou o restabelecimento do antigo nome de "Bacaxá" para a actual estação "Saquarema", da Estrada de Ferro Maricá, ficando, assim attendido tambem a solicitação feita nesse sentido pelos moradores daquella localidade.

CINEMA NACIONAL
R. V. da Patria 335. T. S. 0072
Empresa Paschoal Chrispim

Hoje — Continua o pleno successo da
DANSA DA VIDA
10 actos United, por Mary Philbin e Lyonel Barrymore

Completam o programma 2 films comicos em 2 actos cada um e o ultimo numero de FOX NEWS
Deixar de assistir este programma é perder um verdadeiro espectaculo de arte e emoção.
Vinde ver!...

CINE-PARQUE BRASIL
Rua D. Anna Nery 258 Villa 3289
DANTON, com Emil Jannings e A REDEA SOLTA, com Fred Thomson. Amanhã: QUEM AMA APRENDE, com Esther Ralston e O CAVALLEIRO DAS PLANICIES, com Tom Mix. (16017)

Cine Fluminense
Campo de S. Christovão, n. 69
Phone V. 1404

HOJE
Nas Azas do Destino
com MILTON SILLS
A Deusa do Espaço
com BETTY BRONSON

Amanhã e domingo:
Tactica de Amôr
com LOIS WILSON
Diga que sim, sim?
com BEBE' DANIELS
(D 19815)

CINEMA OLYMPIA
Hoje — SOMOS DA PATRIA AMADA, alta comedia em 7 actos, com Wallace Berry; A FORCA, super-producção em 8 actos, com H. B. Warner. Amanhã: CARTAS NA MESA, com George Bancroft; O CIRCO, 7 actos, da United, com Charles Chaplin.
(D 19825)

CINE MODELO
Rua 24 de Maio 287|289
Estação do Riachuelo

A bella e querida artista CONSTANCE TALMADGE apparece em o lindo film
VENUS DE VENEZA
Lindo drama dividido em 7 partes distinctas
ULTIMA AVENTURA
Uma producção bellissima dividida em oito partes
Amanhã e domingo:
PIRATA AMOROSO
com JOHN GILBERT
(16019)

Depois de amanhã no
GLORIA

UMA TRAGEDIA NO POLO NORTE

com RUTH WEYHER e RINAR LARSEN

As glorias e os sacrificios dos incansaveis exploradores polares. Um simile do que devem ter soffrido o glorioso NOBILE e seus denodados companheiros.

Este film não é exhibido nos cinemas de COPACABANA, TIJUCA, RUA DA CARIOCA e HADDOCK LOBO.

Dizia-se official da Marinha e andou por ahi a lezar — o commercio —

O ministro da Marinha em officio que dirigiu ao chefe de policia solicitou a prisão de um individuo que se diz official de Marinha e nessa falsa qualidade andou por ahi a lezar firmas commerciaes, entre as quaes figuram Dias Garcia & Cia., Heraclito & Cia. e A. A. de Queiroz, onde assignou uma promissoria de 300$000.

Tal individuo se chama Arthur de Abreu e faz-se passar tambem por official do exercito.

Agentes da 4ª auxiliar andam-lhe no encalço.

Um liberado judicial que volta á vida do crime

Condemnado a pena de 8 annos de prisão e recolhido á Detenção onde cumpriu dois terços della, obteve livramento condicional, sendo posto em liberdade, Albertino da Silva Teixeira, mais conhecido pelo vulgo de "Cachimbo". Era de prever que a vida do carcere lhe corrigisse o vicio do roubo e que, solto, se regenerasse por completo. "Cachimbo" não se emendou. Ha poucos dias penetrou elle no escriptorio commercial do sr. Djalma Amazonas, á rua General Camara nº 395 e dali subtrahiu uma Remington, avaliada em 500$000.

O lesado apresentou queixa ás autoridades do 4º districto e dois investigadores foram destacados para descobrir e prender o autor do furto.

Era elle "Cachimbo" que o confessou, declarando estar a machina no botequim de Henrique, á rua da America, onde a mesma foi apprehendida.

"Cachimbo" está sendo processado.

Queria ser nomeado para qualquer repartição de Fazenda

Tendo Sebastião da Costa Maia solicitado a sua nomeação para 4º escripturario da Alfandega de Belem do Pará ou para qualquer outra repartição de Fazenda, o ministro da Fazenda, proferiu este despacho: "A' vista do parecer não ha o que deferir".

Fallecimentos em Minas

Bello Horizonte, 20 (A. A.) — Falleceram: em Bello Horizonte o constructor Domingos Rigot; em Carangola, o antigo commerciante Deoclecio de Lacerda; em Faria Lemos, Nicolao Cochearro; em Plumhy, Osiris de Oliveira, agente de estação; em S. Miguel de Muriahé, Paschoal de Oliveira Junior; dentista, José Julio de Castro; a industrial Maria P. de Souza, esposa da sr. Joaquim da Conceição; em Lavras, Maria Guida de Mello, esposa do sr. Francisco Guida; José Maria de Alvarenga; Amesca Pereira, esposa do sr. José Custodio Pereira; em Sete Lagoas, Josepha Francisco, viuva do sr. João de Abreu e Maria Dias de Moura, esposa da sr. Antonio Luiz de Moura; e em Itabyra, Murillo Guerra.

O ministro da Fazenda deu provimento ao recurso

Pelo ministro da Fazenda foi dado provimento ao recurso da Internacional Busines Machine Cia. of Delamare, do acto da inspectoria da Alfandega desta capital que mandou classificar como relogios destinados, exclusivamente, a servirem de registro de frequencia do pessoal das fabricas, até 250 operarios, para pagar a taxa de 100$000 por unidade, a mercadoria despachada pela recorrente como relogio de frequencia do pessoal em fabrica com capacidade até 100 operarios, na taxa de 60$000 por unidade.

Foi mandada archivar a representação de um agente fiscal

Pelo ministro da Fazenda foi mandado archivar a representação do agente fiscal Domingos Alves Feitosa, suggerindo providencias sobre a acção mixta em Serinhaens, em Pernambuco, dos encarregados do fisco estadual e federal.

Theatro CARLOS GOMES

Olga Navarro

EMPREZA PASCHOAL SEGRETO
A TEMPORADA DOS ESPECTACULOS MAIS ALEGRES E MAIS BARATOS DO RIO
Companhia Brasileira de Theatro Comico
HOJE HOJE
PRIMEIRAS REPRESENTAÇÕES

A's 7,30 — O sainete argentino de successo garantido de riso, original de ELEODORO PERALTA e CARLOS P. CABRAL, adaptado por LUIZ ROCHA e illustrado com lindos numeros de musica de J. FREITAS
Não sou eu!..
Fagundes — MANOEL DURAES; Esther — LIA BINATTI — Estréa da actriz Margarida de Oliveira — Papeis de destaque por Olga Navarro, Dulce de Almeida, Affonso Stuart, etc. Machina "Royal e mesa da CASA EDISON.

A's 9 horas — O hilariante sainete carioca de Armando Gonzaga
O Bonde da Alegria...
Exito de MANOELINO TEIXEIRA no turco vendedor a prestação

A'S 10,20 — ESTUPENDO SAINETE
Não sou eu!...

(Domingo) A's 2 3|4 (Domingo)
GRANDIOSA MATINÊE
Representação do sainete intensamente comico
NÃO SOU EU!...
E UM MAGNIFICO ACTO VARIADO

Cinema Smart
TELEPHONE VILLA 0706
SOMOS DA PATRIA AMADA com WALLACE BEERY e RAYMOND HATTON e LEGIÃO DOS CONDEMNADOS com GARY COOPER

Cine Boulevard
TELEPHONE VILLA, 0124
SETIMO CÉO
com CHARLES FARREL e JANET GAYNOR e uma comedia (6009)

CINE GRAJAHU'
R. Barão de Mesquita, 972 — V. 5255
LYRIO DE GRANADA com LILY DAMITA
Cavalheiros do Deserto com BUZZ BARTON

CINE HELIOS
R. Barão de Mesquita, 640 — V. 0767
A Dama das Camelias
com NORMA TALMADGE e uma comedia

Cinema Apollo
L. do Rio Comprido, 32 — V. 5619
Quem ama aprende com ESTHER RALSTON
Cinco dias em Paris com NICOLA RYNSKY
(16018)

Cine Mattoso
PRAÇA DA BANDEIRA
Phone — Villa 2901

HOJE AMANHÃ E DOMINGO
O preto que tinha a alma branca
A maravilha do Programma Serrador, com PETER WALD e CONCHITA PIQUER
(D 19814)

THEATRO PHENIX
Empreza M. FRANCISCUS
Grande Companhia de Revistas
Norka Rouskaya
(HOJE) (HOJE)
GIGANTESCO FESTIVAL
Dedicado á Light
COM
Programma Excepcional
SEMI-NUA
50 REPRESENTAÇÕES CONSECUTIVAS 50
Amanhã, sabbado e depois, domingo
Ultimas representações da super-revista
DE
Paulo de Magalhães
O "az" dos Autores brasileiros
Terça-feira, 25
MICROLANDIA
REVISTA SUPER-COMICA DE
Marques Porto, Luiz Peixoto e Affonso de Carvalho
UM COLOSSO DE ESPECTACULO!

A candidatura de Mauricio de Lacerda a deputado pelo — Ceará —

Recebemos do respectivo comitè o seguinte telegramma:

"Fortaleza, 19. Tem occasionado viva repulsa no seio da opinião publica a attitude incoherente de alguns elementos do Partido Democratico que, receiosos de desagradar os poderes centraes, repellem a candidatura do grande tribuno Mauricio de Lacerda, que até hontem abraçavam calorosamente.

Felizmente, contrasta com esse procedimento desleal a attitude nobre e firme do senador Thomaz Rodrigues e deputado Paula Rodrigues, que continuam cercados da confiança publica. Tambem está sendo encarada com muita sympathia a attitude do senador João Thomé e do deputado Nelson Catunda, que se mantêm contrarios á repudiada candidatura do desembargador Moreira da Rocha, dando assim liberdade aos seus innumeros correligionarios."

Exoneração e nomeação de despachante aduaneiro

O ministro da Fazenda nomeou Francisco de Albuquerque, despachante aduaneiro da Alfandega desta capital e exonerando, a pedido, do mesmo logar, Floduardo Guimarães Torres.

O sr. ministro da Fazenda deferiu o requerimento em que Reginaldo de Souza Lima, proprietario da casa bancaria, denominada, "A Pontual", com séde em Bello Horizonte, Minas Geraes, pediu approvação do augmento de seu capital de... 100:000$ para 150:000$000.

PALACIO THEATRO
Grande Companhia Portugueza de Declamação de LUCILIA SIMÕES ERICO BRAGA
(HOJE) A'S 8,45 HORAS DA NOITE (HOJE)
A PEDIDO
será representada pela 1ª vez neste theatro a peça em 4 actos de KISTMAECKERS interpretada pelos artistas
Lucilia Simões — Erico Braga
Amelia Pereira — Adelina Campos — Joaquim Almada — Samwell Diniz — Seixas Pereira — José Monteiro — Costa Pereira — Francisco Sampaio intitulada
A EXILADA
Uma obra de emoção e grande montagem
Breve: "CASA EM ORDEM", a obra prima de PINERO e "O SIGNAL DE ALARME" de HENNEQUIN e COOLUS.
Bilhetes á venda — Poltronas: SETE MIL RÉIS
2ª feira — 2ª RECITA DE ARTE E DE MODA "BEMDITA ENTRE AS MULHERES..." (La plus faible") de Brieux, em 1ª representação no Brasil "SÃO TODAS ASSIM", por Lucilia Simões e Erico Braga — "Canções portuguezas", por Erico Braga.

LYRICO
Leopoldo Fròes
e seus comediantes
HOJE Ás 9 horas HOJE
Primeira representação da comedia de
ARMANDO CONZAGA
A descoberta da America
Acção: 1º acto em S. Lucas, Minas Geraes e 2º e 3º no Rio
Scenarios de Jayme Silva e Lazary
AMANHÃ e sempre AMANHÃ
A descoberta da America

TRIANON
Companhia PROCOPIO FERREIRA — Sessões ás 8 e 10 horas.
(HOJE) (HOJE)
A engraçadissima comedia allemã
Que noite, meu Deus!
3 actos de estrondosas gargalhadas de Franz Arnold e Ernest Bach. Traducção de Matheus da Fontoura.
PROCOPIO
Inexcedivel de comicidade em Emilio Dobermann.
Na proxima semana. A grande peça — "O QUE DISSE A CARTOMANTE" — o maior successo da presente temporada.

CORREIO SPORTIVO

Football - Turf - Athletismo - Remo - Water-polo - Tennis - Basketball - Box - Volleyball - Cyclismo e outros sports

FOOTBALL

CAMPEONATO CARIOCA

O Vasco da Gama empatou com o Botafogo por 1x1

A equipe do Vasco

Os trinta e nove minutos do match suspenso entre o Vasco da Gama e o Botafogo, levaram hontem ao campo do Flamengo, uma assistencia bem maior do que se esperava.

Havia muita gente "torcendo" porque os clubs collocados na tabella estavam interessadissimos no resultado final do 2º halftime pendente da solução. O Vasco não conseguiu desfazer toda a differença do 1º alftime, mas ainda assim diminuiu num ponto a vantagem inicial do seu adversario, empatando o jogo por 1x1. Foi um esforço titanico para o team da cruz de Malta, porque o Botafogo cerrou as suas energias em torno da defesa, offerecendo ao Vasco uma resistencia tenacissima. A technica do football de um halftime, jogado sob a tensão nervosa com que se enfrentaram os litigantes de hontem, tem de ser, por força de circumstancias, muito mais precaria do que perfeita. E na realidade assim foi. A defesa do Botafogo e o ataque do Vasco estabeleceram um verdadeiro duello de agilidade, nervosismo e precipitação. Não se póde precisar bem qual delles tenha jogado menos technicamente, porque ambos estavam de todo desnorteados e jogando completamente empolgados pela idéa do goal, sem entretanto observar a boa maneira de marcal-o ou defendel-o.

Atiravam-se ás loucas, com violencia e ás vezes muita brutalidade, para alcançar o objectivo. Em certa occasião os fullbacks do Botafogo, em ultima instancia, appellaram para todos os recursos, no afan de evitar que Badú fizesse um goal. Houve rasteira, mão, foul de todas as classificações, mas a bola não entrou. O juiz não quiz decidir a partida com um penalty, porque do contrario não podia deixar de marcar essa penalidade extrema contra o Botafogo, aliás, em mais de uma vez!

*

IMPRESSÕES TECHNICAS

O jogo deixou muitissimo a desejar do ponto de vista technico, porque em vez de football, o objectivo era, do um lado, fazer goal e do outro, evital-o, ambos afobadissimos e desprezando todas as boas normas do association, para conseguil-o. Se é verdade que em football o objectivo commum é esse, precisamos dizer que os teams do Vasco da Gama e Botafogo com a obsessão dessa idéa lançaram-se totalmente desnorteados para alcançar o que desejavam. Nem uma vez a linha do Vasco da Gama deu qualquer demonstração de homogeneidade e intelligencia.

Jogaram os seus forwards um football pessoalissimo e da mais alta inefficiencia.

Uma unica preoccupação os dominava em todos os cantos: — mandar a bola para a frente, mesmo aos pés de um adversario, comtanto que fosse para a frente, procurando estabelecer confusão nas immediações do rectangulo adversario. Por sua vez, a defesa do Botafogo fazia a mesma coisa, de sorte que a maior parte da luta se constituiu num verdadeiro batebola entre o ataque do Vasco e toda a defesa do Botafogo. E nisso se resumiu o jogo quasi todo, excepto em alguns escassos minutos que a linha do Botafogo conseguiu approximar-se de Jaguaré, sem, comtudo, fazel-o em condições de exito.

Os forwards do Vasco trabalharam quasi sempre, mas com a precipitação do jogo perdiam todas as boas occasiões. Não jogaram com a costumada calma que os caracteriza e o proprio goal que Americo marcou, foi consequencia de uma bola alta que Italia mandou de meio do campo, sobre o koalkeeper Pessoa.

Não se póde firmar uma opinião segura a respeito do valor dos teams contendores, porque ambos se extremaram em recursos pessoaes, desenvolvendo um jogo de todo ponto falho como associação. Entretanto, seria injustiça não dizer que o ataque do Vasco, apezar dos pezares, trabalhou com mais alma e mais tenacidade que o do Botafogo.

Tivemos a impressão de haver maior empenho na luta por parte do ataque vascaíno. O duello foi tremendo e a defesa do Botafogo portou-se com uma galhardia simplesmente notavel.

Destacamos Rogerio, Aguiar e Cotia, como principaes figuras, pelo notavel esforço e espantosa actividade desenvolvida.

Hespanhol e Italia foram egualmente dois excellentes jogadores pelo que fizeram e não deixaram fazer os da linha de ataque adversaria.

*

O MATCH

O Botafogo saiu pouco depois das 4 horas, perdendo logo a bola e permittindo que o Vasco iniciasse um ataque que dentro de pouco tempo se convertia numa pressão formidavel e persistente. Rogerio como fullbalck foi o esteio de toda a defesa produzindo um jogo de cabeça altamente proveitoso. Toda a defesa se preoccupava em afastar a bola do goal e nesse objectivo o trabalho foi penoso, porque apezar de desordenado, o ataque do Vasco fazia-se sentir continuadamente. O jogo foi muito movimentado no meio campo do Botafogo e nas raras vezes que passava para o terreno adversario encontrava a postos os dois fullbacks Italia e Hespanhol que se empregavam sempre com justeza e opportunidade. A caracteristica do jogo no team do Botafogo, era a resposta immediata, visando afastar a bola da área de goal. Ao cabo de 30 minutos o Botafogo ensaiou uma reacção, estabelecendo algumas phases de actividade em terreno contrario.

Mas todos os esforços foram inuteis, porque, jogavam mal os seus forwards e muito bem os da defesa do Vasco.

Algumas opportunidades que teve para augmentar o score, perdeu-as devido á pessima actuação de Ariza que deixou passar occasiões esplendidas.

Finalmente aos 32 minutos já quando não se esperava mais o Vasco abrisse o score, Americo conseguiu fazel-o fechando sobre o goalkeeper no curso de uma bola alta mandada do meio do campo por Italia. Os torcedores vascainos tiveram um lampejo de esperança vendo a perspectiva da victoria.

Mas todos os esforços foram inuteis, porque apezar de se conservar na offensiva, o resto do tempo, o match terminou com o score de

VASCO — 1
BOTAFOGO — 1

Os teams:

Botafogo — Pessoa, Rogerio e Octacilio, Cotia, Aguiar e Pamplona, Ariza, Nilo, Almir, Juca e Benedicto.

Vasco — Jaguaré, Hespanhol e Italia; Brilhante, Claudionor e Molla; Paschoal, Badú, Russinho, Americo e Patricio.

*

O JUIZ

O sr. Gilberto de Almeida Rego de outras occasiões tão severo na repressão da violencia, deixou que o jogo se desenvolvesse até com brutalidade. Felizmente tudo correu bem e o correcto juiz deu pleno desempenho de suas funcções technicas na marcação do jogo.

PRELIMINARES

Bomsuccesso x Engenho de Dentro

Este encontro realizou-se entre os quadros secundarios saindo vencedor o Bomsuccesso por 2x0.

OS TEAMS

Bomsuccesso — Milton; Fontoura e Pedrinho; Pereira, Mangueirinha e Waldemar; Chininha, Alfeu, Néco, Souza e Espiridião.

Engenho de Dentro — Claudio; Netinho e Gardel; Manoel, Meudo e Saly; Chico, Bidú, Hygino, Arinos e Murillo. Juiz, o sr. Milton Polma Soares.

CONFIANÇA x EVEREST

Os vinte e cinco minutos restantes terminaram com a victoria do Confiança por 4 a 2.

Os teams:

Confiança: Ary, Americano e Waldemar; Palmieri, Jorge e Betinho; Reis, Orlando, Gringo, Floriano e Mario.

Everest: José, Polaco e Alberto; Antonio Mario, Paulista e Neves; Aristeu, Zéca, Tutuca, Pinho e Sylvio.

O juiz foi o sr. Antonio Neves, do Engenho de Dentro.

*

O CAMPEONATO COLLEGIAL TEVE UM INICIO PROMISSOR

O stadium de S. Januario abrigou hontem á tarde, uma assistencia numerosa e enthusiasta, onde predominava a mocidade dos collegios participantes do campeonato instituido pelo Vasco da Gama.

Nem mesmo o tempo incerto que reinou durante a disputa do torneio initium, arrefeceu o ardor com que os collegiaes animavam os seus collegas e, por vezes, esse ardor redundava em correrias pelas archibancadas, o que dava a impressão de conflictos.

Para os jogos futuros, os dirigentes do campeonato devem tomar providencias tendentes a cohibir excessos dos rapazes, aproveitando a lição dos factos desenrolados quando o Flamengo fez disputar campeonato identico e que, por vezes, até homens armados de chicotes invadiam o campo para surrar rapazes dos teams antagonicos aos de sua predilecção.

No jogo de hontem, por falta de controle nas expansões dos rapazes, um delles caiu do alto da archibancada, sendo carregado sem sentidos para a sala de curativos do Vasco da Gama, facto occorrido num momento em que a gritaria e disputa entre torcedores era mais ensurdecedora.

Um outro reparo que nos occorre, é quanto ao tamanho e edade dos jogadores. Vimos teams de meninos franzinos, apparentando quando muito 1. annos disputando contra rapagões de linha. Naturalmente sabemos que todos são collegiaes, mas, não é justo nem prudente admittir-se tal exquisitice.

Não é prudente, porque os menores, mesmo desenvolvendo melhor jogo, estão expostos aos choques com os maiores e dos quaes podem advir prejuizos e dissabores para o certamen organizado com tão boas intenções.

Hontem, não notamos nenhuma quebra da disciplina e do cavalheirismo. Muito ao contrario, notamos o gesto altamente sportivo do team do Collegio Militar, deixar de obter, propositadamente, um goal de um penalty, que a todos pareceu injusto.

Cabe, ainda, salientar, que esse gesto do team dos futuros soldados, foi calorosamente applaudido pela numerosa assistencia, principalmente pelos alumnos do Collegio Militar.

Como já era previsto, o torneio initium não terminou hontem, devido ás prorogações havidas em varios jogos, o que veiu retardar o desfecho dos mesmos.

O resultado dos jogos realizados, foi o seguinte:

1º jogo — Escola Marconi x Escola Auxiliar de Preparatorios — Venceu a Escola Marconi, por um goal e um corner.

2º jogo — Curso Freycinet x Curso Normal de Preparatorios — Venceu o Curso Freycinet, por dois corner contra um corner.

3º jogo — Instituto La-Fayette x Collegio Independencia — Venceu o Instituto La-Fayette, por um goal e um corner contra dois corner.

4º jogo — Santo Alberto x Collegio Militar — Venceu o Collegio Militar, pro tres goals e sete corner a zero.

5º jogo — Collegio Rezende x Pio Americano, por 1 goal contra 1 corner.

6º jogo — Instituto Rabello x Paula Freitas.

Venceu o Paula Freitas, na 2 prorogação, por 1 goal a zero.

7º jogo — Externato Amorelli x Escola Superior de Commercio.

Venceu a E. Superior de Commercio, por 1 goal e 2 corners, contra 1 goal e 1 corner.

CA' E LA'...

Bahia, 20 (A. B.) — Os jornaes atacam o director de sports da Liga, que tornam responsavel pelos fracassos continuados dos trenos do combinado bahiano, aconselhando-o a rumar para outro destino.

Bahia, 20 (A. B.) — Cogita-se já da substituição do sr. Aloysio Carvalho Filho, presidente da Liga Bahiana, cujo mandato está prestes a terminar.

Fala-se na sua reeleição, mas apresentam-se com grandes probabilidades as candidaturas dos srs. Alvaro Brito, professor da Faculdade de Medicina, e Archibaldo Balleiro, advogado neste forum.

*

O FOOTBALL NOCTURNO, NO NORTE

Bahia, 20 (A. B.) — A Bahia terá em breve football nocturno.

Para isso está sendo organizada possante illuminação no Bahiano Tennis, em vista da noite desportiva que promette grande exito.

*

S. S. MACKENZIE x S. PAULO R. F. C.

A directoria do S. C. Mackenzie, solicita por nosso intermedio o comparecimento dos amadores abaixo escalados, no campo do River F. C., domingo 23 do corrente, afim de enfrentarem em jogo official o São Paulo Rio F. Club:

12,30 horas — Gomes, Djalma, Maranhão, Loureiro, Napoleão, Venicio, Moacyr, Raymundo, Amancio, Leal, Alvaro, Aristides, Mendonça, Waldemar e Borges.

2 horas — Claudionor, Mario Lopes, Palmeira, Washington, Camillo, Walter, Belford, Almeida, Augusto, Othelo, Huguenott, Athayde, Juventino e Pequenino.

*

O JOGO MACKENZIE x RIVER

A directoria do Mackenzie escalou as seguintes commissões para o jogo de domingo proximo, com o River:

Direcção geral — Carlos Lopes Guimarães.

Policiamento geral — Tenente Joaquim S. Ascensão.

Portas e bilheterias — F. Motta Nabuco, Alcacibas Gomes e Rubens Coutinho.

Imprensa — Joaquim Fernandes.

Juizes — Tinoco Cabral.

Club visitante — Mario Balalai.

Vestiario — Oswaldo L. Guimarães.

Pharmacia — Mauricio Chaves.

Archibancadas — Victor Araujo, Machado Pamplona, Jorge Costa, Antonio Casaes e Jorge Ferreira.

Geral — Oscar Ferreira, Deodoro Florambel, Mario Coimbra e Bueno Filho.

*

A INAUGURAÇÃO DO CAMPO DO INDEPENDENCIA

Para o festival de inauguração do seu campo social foram escaladas pela directoria do Independencia F. C. as seguintes commissões:

De recepção e imprensa — Marino Machado, Azevedo Cruz, Francisco de Abreu e senhoritas: Aracy, Ady, Ena e Yoalanda Medina.

De direcção sportiva — Pedro Billio, Julio Medina e Joaquim Zamora.

Prestação de contas — Penna Sobra, José Medina e Tercio Machado.

Policia — Henrique Amaral, João de Souza Carvalho e Luiz Penna Sombra.

Musica — Joaquim Zamora e Julio Medina.

Para a prova principal, que será jogada contra o combinado União Industrial, a directoria escalou o seguinte team que realizará domingo 23 rigoroso treno, João de Souza — João e Fernandes — Nelson — Medina — Sebastião — Hercilio — Dede — Bahiano — Caetano — Bebeto — Rubens e Adacio.

A commissão pede o comparecimento pontual dos membros das commissões escaladdas, no dia 30 do corrente, ás 10 horas em ponto.

Outrosim solicita a directoria, por nosso intermedio, aos sportmen que tomarão parte nas provas athleticas o comparecimento á séde social ás 8 horas da manhã.

*

UMA ASSEMBLÉA NO ANDARAHY

O presidente do Andarahy A. C., por nosso intermedio, convida todos os socios quites a se reunirem em assembléa geral extraordinaria no proximo dia 24 do corrente, ás 8 e 30 da noite, na séde social.

Gonorrhéa ?...
Não existe !...
Iniciae hoje mesmo o vosso tratamento com as capsulas e injecção
CITRINAS
O tratamento moderno sul-americano, unico usado com reaes successos nos hospitaes da America. Tratamento rapido e efficaz. Pedidos a
J. ABREU & Cia.
R. da Alfandega, 213 sob.
Rio ou a Drog. P. Araujo & Cia.
(16185)

Aguiar, Russinho e Badú numa phase interessante em frente ao goal de Pessoa

ESCOTISMO

ESCOLA DE CHEFES DA FEDERAÇÃO DE ESCOTEIROS DO MAR

Os escotistas que se aperfeiçoam nos cursos da F. B. E. M. para dirigir tropas de escoteiros do mar, tiveram no domingo ultimo um dia de forte actividade. Os que fazem o curso preliminar (de terra), acamparam em Paquetá, no campo Escola da Federação, sob a direcção do chefe Ambrosio Torres. Os que tendo já essa parte do curso, fazem a especialização do mar, depois de passarem parte da manhã em instrucção na I. das Enxadas, gastaram a tarde no mar, bordejando sob a direcção, do commandante Benjamin Sodré e guarda marinha Norton Boiteux.

O presente curso, que está já proximo a terminar, é o terceiro que realiza a F. B. E. M. Dentro em breve os escotistas que o seguem, deverão ser submettidos á rigorosas provas para obtenção do honroso e difficil diploma de chefe do mar; os que o possuirem são chefes completos pois conhecendo todos os assumptos do vasto programma do escotismo em terra, especializam-se nos assumptos de mar, onde as responsabilidades são muitissimo maiores.

*

ECOS DA CONCENTRAÇÃO EM MINAS

A ida de uma representação de escoteiros cariocas a Bello Horizonte, na data em que Minas Geraes commemorava com grande parada de mais de um milhar de escoteiros a independencia brasileira, trouxe á União dos Escoteiros do Brasil, o apoio valioso e indispensavel da Associação Mineira de Escoteiros.

No instante presente em que se trabalha fervorosamente para a unificação do movimento escoteiro em nossa terra, a adhesão desse forte contingente de rapazes que se educam na sã escola da moral e da razão, é a prova de que o espirito de concordia reina em todos aquelles desejosos do progresso da instituição e da grandeza da patria.

A Federação de Escoteiros Fluminenses, por sua vez, apoiada directamente pelo governo do Estado, sinceramente interessado na propaganda e execução do programma escoteiro, está talhada a constituir um nucleo esperançoso, onde a U. E. B. encontrará um esteio para sua organização.

A Federação Escolar do Districto Federal, onde a propaganda escoteira já chegou a um gráo apreciavel de desenvolvimento, promette surgir como uma força nova, de real valor, dado ao grupo de chefes que tomaram aos hombros a tarefa de introduzir nas escolas municipaes, os ensinamentos de que são verdadeiros apostolos.

As demais federações, que em sua vida intima, de fazer da creança inexperiente de hoje o homem forte e habilitado ás lutas do futuro, comprehenderão dentro em breve a necessidade premente de um esforço unico em beneficio da propria causa que abraçaram.

O Congresso Escoteiro, que em outubro proximo realizar-se-á em Bello Horizonte, e onde theses diversas serão apresentadas, é mais um passo resoluto pela grandeza e aperfeiçoamento da instituição escoteira no Brasil.

Aguardemos esperançosos os resultados desse congresso que certamente trará ao movimento muita coisa util.

*

ESCOTISMO NO E. DO RIO

Campos, grande centro productor de uma das maiores riquezas do paiz, recebeu a visita do dr. Andrade Neves, director technico da F. E. F. que em propaganda escoteira já esteve. Recebido pelas autoridades do logar, fez uma conferencia deante de auditorio selecto e membros do ensino escolar daquella cidade.

Espera a F. E. F. fundar nesse importante centro um forte grupo escoteiro, por ser o meio propicio á realização do programma que rege seus designios.

Existindo em Entre Rios uma agremiação escoteira que já conta grande numero de meninos frequentando a instrucção no grupo fundado por iniciativa de pessoas influentes no logar, a F. E. F. fará embarcar para aquella cidade fluminense o Grupo Benjamin Constant, de Nictheroy, da chefia de Senna Campos, em visita aos seus irmãos escoteiros. O novo grupo que recebeu linda bandeira nacional, offerta de uma das senhoras do logar, escolhida para sua "Rainha" e uma bateria de caixas, presente do commercio do logar, terá opportunidade de apreciar e tomar parte nos exercicios e jogos que constarão do programma para a execução projectada de 29 do corrente.

CAFE' CRUZEIRO
EXTRA
DOS MELHORES O MELHOR
(11828)

*

GRUPO DE ESCOTEIROS DO COLLEGIO BRASIL

Esse importante estabelecimento de ensino da vizinha cidade fluminense, que mantém com carinho e esforço dignos de nota, um grupo escoteiro, inaugurará sabbado proximo, um novo alojamento, recentemente construido e destinado aos escoteiros internos desse collegio. Esse gesto de distincção da directoria do collegio para com os escoteiros, é um incentivo aos que se esforçam pelo movimento na terra fluminense, e um apoio indiscutivel aos chefes que trabalham no seio do Collegio Brasil.

O team do Botafogo

LILLIAN GISH

em
"Vento e Areia"
RIALTO
Seg. feira, 24

TURF

A CORRIDA DE HONTEM, NO DERBY-CLUB

O novo starter não deixou boa impressão, havendo a maioria das partidas em más condições

Não foi boa a estréa do novo starter do Derby-Club, cuja directoria, aliás, andou com desacerto entregando tal cargo a um proprietario de cavallos de corridas. Em todo caso tratava-se de uma substituição que se julgou de urgencia e feita, ao que parece, em caracter provisorio. A experiencia hontem realizada não deu, entretanto, bom resultado. O sr. Aloysio Fontes demonstrou perfeita incapacidade para tão delicadas funcções, intimamente ligadas aos interesses do apostador, cujo dinheiro, sem duvida, não é combustivel accessivel para experiencias desse genero. O improvisado starter deu quasi todas as saidas em muito más condições, mas onde sua incompetencia appareceu mais nitida foi no premio Excelsior, ao qual concorreram apenas quatro cavallos. Pois bem, mesmo assim, o sr. Aloysio Fontes deu a partida em occasião absolutamente impropria, quando tres dos cavallos não estavam em condições de pular. O publico, porém, assistiu a tudo isso com muita condescendencia, porque os apuros do starter eram, realmente, de fazer pena. Até os apparelhos "enferrujaram" temporariamente, deixando muitos delles de funccionar quando se davam as partidas... Achamos que o sr. Aloysio Fontes deve, quanto antes, devolver o cargo que lhe confiaram, com o respectivo cartão branco, que na mesma occasião recebeu. Até porque alguem, hontem, com responsabilidade na manutenção da ordem dentro do hippodromo nos dizia:

— A continuar assim esse homem não demorará a provocar aqui um sururú dos diabos...

E sem muitos exageros. Hontem o publico condescendeu generosamente. Mas estará elle disposto a condescender sempre? Evidentemente que não. A assistencia estava não só condescendente, como de esplendido humor, de tão bom humor que recebeu com palmas uns soldados que, abolotados em um transporte, atravessaram a pelousa e que para ali foram mandados para prevenir qualquer conflicto de anormal. Nada houve, entretanto, que reclamasse a intervenção delles, senão um incidente de que nos occupamos em nota á parte e pelo qual, é certo, não cabe a menor responsabilidade dos directores do Derby-Club. No mais, a não ser a deploravel actuação do starter, tudo correu bem, não tendo os que assistiram á corrida motivos para dissabores. Terminamos esta rapida apreciação insistindo na necessidade de se arranjar pessoa mais habil que se encarregue das partidas e que saiba, sobretudo, se impôr á confiança dos jockeys, condição que nunca se poderá encontrar em quem possua cavallos.

AS CARREIRAS

Premio Criação Estrangeira

1.250 METROS — 5:000$000

(Animaes estrangeiros)

1º, Arbitragem, 3 annos, Chile, por Sebastopol e Bon, do senhor Carlos M. de Figueiredo (entraîneur Horacio Perazzo), 54 kilos, J. Salfate.

2º, Destemido, 53 ks., M. Alima.

3º, Patuscada, 51 ks., B. Cruz.

Não correram Belliqueux, Cerbero e Valery. Tempo, 82 3|5 segundos. Ganho por dois corpos; o terceiro a meio corpo do segundo. Poule do ganhador, 33$300; dupla, 17$400. Apostas, 5:784$000.

Dada a partida, que muito demorou, mas o starting-gate só funccionou depois de haverem partido os tres cavallos, Arbitragem collocou-se na vanguarda, que manteve com facilidade até a méta. Destemido, que abriu muito nas curvas, partiu em terceiro, esteve em segundo, que voltou a perder para Patuscada, mas no final deu conta dessa potranca, entrando a dois corpos da ganhadora.

Premio Cosmos

1.500 METROS — 4:000$000

(Animaes europeus importados pelo Derby-Club e nacionaes de 3 annos)

1º, Hebreu, 3 annos, Inglaterra, por Herodoto e Zeldette, do sr. J. Gomes Barbosa (entraîneur Estevam Pereira), 52 kilos, A. Feijó.

2º, Orange, 52 ks., C. Fernandez.

3º, Tabú, 52 ks., A. Molina.

4º, Gavroche, 52 ks., B. Cruz.

5º, Tapuya, 50 ks., Th. Baptista.

Não correu Patativa. Tempo 99 2|5 segundos. Ganho por dois corpos; o terceiro a meio corpo do segundo. Poule do ganhador, 14$200; dupla, 16$500. Placés, 10$900 e 16$300. Apostas, 17:184$000.

Dada a partida, Hebreu assumiu a vanguarda, ficando Tapuya em segundo. O filho de Herodoto correu de dianteira [illegible] Orange, que no final teve de se empregar bastante para conter o ataque de Tabú. Este, que se collocou em terceiro no meio da recta opposta, terminou a meio corpo do segundo, havendo derrotado Gavroche por varios corpos.

Premio Velocidade

1.100 METROS — 4:000$000

(Animaes estrangeiros)

1º, Pelintra, 4 annos, Argentina, por Aventurero e Mickett, do sr. J. G. de Oliveira (entraîneur J. de Paula Mendes), 54 kilos, B. Cruz.

2º, Mercador, 54 ks., D. Suarez.

3º, Tiny, 54 ks., C. Fernandez.

4º, Trunfo, 54 ks., N. Gonzalez.

5º, Marreco, 54 ks., A. Feijó.

6º, La Mer Egée, 52 ks., F. Biernaczky.

Tempo, 70 2|5 segundos. Ganho por tres quartos de corpo; o terceiro a dois corpos do segundo. Poule do ganhador, 19$800; dupla, 19$200. Placés, 13$300 e 13$400. Apostas, 24:398$000.

Annullada uma tentativa, depois de alguma demora partiram em grupo os concorrentes, menos La Mer Egée, que se limitou a trotar a distancia. Mercador logo depois [illegible] principal posição, precedendo Pelintra e Tiny. Antes da curva final, a primeira desses approximou-se do leader, ao qual venceu por haver sido aquelle [illegible] adversario. Mas Pelintra, reaccionando, dianteou de novo o [illegible], terminando por batel-o a curta distancia da méta.

Premio Nacional

1.609 METROS — 4:000$000

(Animaes nacionaes)

1º, Ravissant, 6 annos, São Paulo, por Patrick e Bien Aimée, do sr. Eugenio Caubit (entraîneur Francisco Barroso), 54 kilos, J. Salfate.

2º, Tieté, 53 ks., C. Fernandez.

3º, Tattersall, 55 ks., Th. Baptista.

4º, Zig, 52 ks., A. Feijó.

5º, Zigzag, 52 ks., L. de Souza.

6º, União, 53 ks., E. Pereira.

Não correram Rhodesia e Lullo. Tempo, 104 4|5 segundos. Ganho por tres corpos; o terceiro a corpo e meio do segundo. Poule do ganhador, 28$800; dupla, 22$000. Placés, 11$ e 10$900. Apostas, 36:790$000.

Muito bem collocado entre os seus adversarios, Ravissant derrotou-os com muito nitida facilidade. Partiu na frente do lote e depois da primeira curva deixou que Tagalle o substituisse na tarefa de regular o train. Quando, mais ou menos na altura da setta dos 2.100 metros, Tieté appareceu em terceiro, J. Salfate pediu um ligeiro esforço ao seu cavallo e o filho de Patrick logo dominou Tagalle, destacando-se na principal posição. Tattersall, que no começo da recta se collocou em terceiro, terminou a quasi dois corpos de Tieté, que foi batida por tres.

Premio Excelsior

1.609 METROS — 4:000$000

(Animaes estrangeiros)

1º, La Flèche, 5 annos, Uruguay, por All Eyes e Charlotte, do sr. Pedro J. de Oliveira (entraineur José Carvalho), 53 kilos, A. Rosa.

2º, Gentleman, 53 ks., F. Biernaczky.

3º, Gefahr, 54 ks., D. Suarez.

4º, Parsomys, 52 ks., A. Feijó.

Não correram Itamaraty, Palusco e Posa. Tempo, 103 4|5 segundos. Ganho por tres corpos; o terceiro a quatro corpos do segundo. Poule do ganhador, 62$400; dupla, 16$300. Placés, 11$000 e 10$400. Apostas, 36:042$.

Duas performances não nos agradaram: a de Gefahr e Gentleman, principalmente a do primeiro, que evidentemente não se empenhou por melhor collocação. O rateio da dupla diz melhor que quaesquer argumentos. La Flèche foi a primeira a partir, tendo Gentleman na primeira curva se collocado em segundo, não mais se modificando esta ordem. E' certo que Gentleman partiu sem acção, mas é verdade que seu jockey [illegible] não soube esconder a grande molleza com que dirigiu o filho de Stedfast. Quanto a Gefahr disse-se depois da carreira que o cavallo estava sentido e que só foi apresentado a pedido da directoria da sociedade, por que isso insistiu quando, na vespera, lhe foi apresentada a declaração de forfait do filho de Sir Douglas.

Premio Itamaraty

1.609 METROS — 4:000$000

(Animaes estrangeiros)

1º, Bailla, 6 annos, Argentina, por Dusty Miller e Dinamita III, do sr. Americo de Azevedo (entraineur, o proprietario), 53 kilos, Th. Baptista.

2º, Lugo, 51 ks., O. Ribeiro.

3º, Malicioso, 53 ks., C. Ferreira.

4º, Gran Capitan, 51 ks., M. Oliveira.

5º, Falucho, 52 ks., A. Rosa.

Não correram Tel. Service e Welsh Guardsman. Tempo, 104 segundos. Ganho por corpo e meio; o terceiro a um corpo do segundo. Poule do ganhador, 18$200; dupla, 16$800. Placés, 12$300 e 11$500. Apostas, 39:390$000.

Desta vez conseguiu-se uma boa partida. Bailla, o primeiro a se apresentar, foi immediatamente substituido por Malicioso, que regulou o train até pouco antes da ultima curva, quando surgiu [illegible] filho de Dusty Miller, o derrotou sem encontrar resistencia da parte do adversario. Lugo, na fórma do costume, só começou a avançar com impeto na ultima recta, tendo no final derrotado Malicioso.

Premio Progresso

1.750 METROS — 4:000$000

(Animaes nacionaes)

1º, Itaberá, 6 annos, Rio Grande, por Dreadnaught e Mlle. Durien, da sra. Hermantina de Freitas (entraineur Eulogio Morgado), 53 kilos, M. Conceição.

2º, Calepino, 52 ks., C. Fernandez.

3º, Gil Glás, 53 ks., A. Feijó.

4º, Electrico, 52 ks., F. Fernandez.

5º, Epiros, 53 ks., A. Rosa.

Tempo, 113 4|5 segundos. Ganho por quatro corpos; o terceiro a meio corpo do segundo. Poule do ganhador, 84$200; dupla, 37$400. Placés, 13$800 e 16$. Apostas, 44:834$000.

Partida boa. Electrico, que foi o primeiro a picar, cedeu logo posição a Calepino que, no meio do lote, na setta dos 1.500 metros viu surgir Itaberá [illegible] Gil Glás, terminando a varios corpos do ganhador. Epiros [illegible] terminou manco.

Premio Dr. Frontin

1.800 METROS — 5:000$000

(Animaes de qualquer paiz)

1º, Cadum, 5 annos, Argentina, por Packoy e Amoureuse II, do sr. J. C. de Figueiredo (entraineur Trajano de Carvalho), 53 kilos, A. Feijó.

2º, Guante, 53 ks., Th. Baptista.

3º, Trianon, 54 ks., A. Feijó.

4º, Congou, 51 ks., C. Fernandez.

Não correu Rafles. Tempo, 115 1|5 segundos. Ganho por meio corpo; o terceiro a tres corpos do segundo. Poule do ganhador, 13$400 — 12$000. Apostas, 48:582$000.

Depois de uma tentativa annullada, foi dada a partida. Trianon surgiu em segunda posição seguido de Guante [illegible] terminou a curta distancia do ganhador.

Premio Seis de Março

1.609 METROS — 4:000$000

(Animaes nacionaes)

1º, Estimo, 4 annos, Rio de Janeiro, por Big Ben e Robine, do sr. J. G. Arrigas (entraineur, o proprietario), 54 kilos, Th. Baptista.

2º, Bonina, 52 ks., C. Fernandez.

3º, Trolhatan, 54 ks., C. Pereira.

4º, D. Quixote, 51 ks., E. Pereira.

Intrepido e Serie não terminaram a prova. Tempo 106 3|5 segundos. Ganho por [illegible] corpos do segundo. Poule do ganhador, 42$600; dupla, 30$900. Placés, 12$100 e 11$400. Apostas, 33:822$000. Movimento total das apostas, 287:336$. Estado da pista, bom.

Partida muito má. Estimo e Bonina partiram em luta, tendo a egua na primeira curva assumido a vanguarda, firmando-se Estimo em segundo. Na recta de chegada esse cavallo atacou a leader, que na setta da milha cedeu ao ataque, sendo batida por varios corpos pelo filho de Big Boy.

O CRACK TACITURNO

O filho de Sans le Sou será submettido hoje a um exercicio severo

O crack Taciturno, que ainda ante-hontem esteve na pista, galopando muito suavemente, será hoje submettido a um exercicio forte na distancia do seu compromisso de depois de amanhã. Ainda hontem Americo de Azevedo nos informou que seu cavallo está de novo firme, contando que hoje nada lhe sobrevirá de anormal. Perguntamos ao entraineur do filho de Sans le Sou se havia assistido ao galope de At Meidan e qual era sua impressão.

— Voando...

Nada mais accrescentou o conhecido proprietario, que, entretanto, deixou perceber que o filho de Dark Legend não ganhará do seu crack.

APÓS A REALIZAÇÃO DO PREMIO PROGRESSO

Engalfinharam-se um conhecido entraineur e um proprietario

Na corrida de hontem, após a realização do premio Progresso, ganho por Itaberá, houve um incidente entre dois proprietarios, os srs. Chrispiniano de Castro, dono de Calepino, e Domingos Pereira Filho, dono de Gil Glás, que degenerou em luta corporal entre o segundo e o entraineur Ernani de Freitas, que interviera afim de que a discussão entre aquelles não tomasse uma feição desagradavel. Outras pessoas puderam evitar que o facto tomasse maiores proporções separando os dois contendores. A discussão originou-se da disputa daquelle premio, a qual, entretanto, foi a mais regular possivel. A policia chegou a comparecer ao local do incidente, que se desenrolou no ensilhamento, mas nada teve que fazer.

LUNATICO CONTINÚA FORNECENDO BONS TRABALHOS

O piloto do pensionista do entraineur Eulogio Morgado

Lunatico continúa fornecendo excellentes exercicios privados, mas no dia de correr em publico é o que se tem visto.

— Não sei o que tem o meu cavallo, nos dizia hontem o entraineur Eulogio Morgado. Trabalha sempre muito bem e corre pouco em publico. Ainda na ultima terça-feira forneceu um exercicio impeccavel. Domingo eu apresental-o-ei com antolhos e póde ser que assim se porte melhor que das outras vezes.

— E o jockey? Quem o montará?, indagamos.

— Alberto Feijó, que ainda hontem me mandou dizer que Lunatico será o seu cavallo no grande premio Washington Luis.

Deante disso parece ser certo que Redoutable será montado por J. Salfate, cabendo a L. de Souza a montaria de Gimone, companheira de blusa do filho de Messlim. Acredita-se que Bergamin não correrá.

BOX

O TITULO MAXIMO DO PUGILISMO

Os fios telegraphicos já nos estão trazendo noticias dos preparativos para o futuro espectaculo do campeonato mundial do box, pesado, vago com a renuncia de Gene Tunney. Entre os nomes cotados para o effeito não figura o do gigantesco Godfrey, por causa, sem duvida, da côr accentuadamente escura da pelle delle...

Tratando-se de homem de côr, não ha empresarios nos Estados Unidos que se atreva a fazêl-o subir ao ring, em opposição de um branco na definição de um titulo de campeonato desde as lamentaveis occorrencias de 1910, quando o memoravel encontro entre Jack Johnson, o famoso campeão negro, e James Jeffries, pelo sceptro pugilistico do mundo, provocou uma longa serie de motins sangrentos entre brancos e gente de côr.

Esse grande assalto de quatorze rounds, entre Johnson e Jeffries, no ring levantado em meio das planicies de Reno, no Estado de Nevala, e as lutas raciaes que foram uma consequencia desse encontro, contribuiram para precipitar o pugilismo numa marulhada de descredito, de que só veiu a levantar-se em fins da guerra européa. Depois, o procedimento incorrecto de Jack Johnson, accusado de caftinizar uma senhora branca, pelo que foi obrigado a fugir da grande republica do Norte, para depois ali voltar, a cumprir na Penitenciaria a sentença a que fôra condemnado, por esse vergonhoso acto, foi outro factor da indignação do publico contra os homens de côr. Os campeões dessa raça, sem excepção, adquiriram collectivamente pessima reputação, e a primeira grande victima foi Harry Wills, a chamada panthera negra de Nova Orleans.

E' de hontem o facto.

Harry Wills, o mais bello exemplar de athleta perfeitissimo, dotado dessa graça muscular e agil, que é caracteristica das pantheras, não conseguiu dar uma idéa do seu valor enfrentando um branco de bom nome, senão com Luiz Firpo, mas assim mesmo fóra de Nova York, onde o publico, assim como em todo o Estado, tem grande repugnancia pelos matches de brancos com gente negra, tratando-se principalmente de nomes de grande prestigio.

George Godfrey, portanto, tem de se resignar a ver-se excluido das grandes provas elliminatorias para o campeonato, pelo grave crime de não haver nascido branco.

Tavares Crespo x Valentino

Amanhã, no campo da Commissão de Box, terá logar o encontro pugilistico entre os pugilistas, Tavares Crespo, campeão de Portugal, e Thomaz Reid Valentino, um dos candidatos ao titulo de campeão brasileiro dos meios médios, actualmente vago.

Valentino é technico, mas Crespo é um perfeito conhecedor do ring, possuidor de recursos incontestaveis e actualmente em perfeita fórma.

Como luta semi-final, vão bater-se, os conhecidos pugilistas, Bruno Spalla e Antonio Portugal, num combate em 8 rounds com luvas de 4 onças.

Abrirá o programma uma luta entre profissionaes que estream, são elles: Paulino Costa, soldado da Policia Militar e Joaquim Reis, bravo pugilista portuguez já conhecido pelos seus combates como amador.

Seguir-se-á, o encontro entre o ligeiro pugilista, Benaglia e o pugilista da Escola de Aviação, Fernandes da Silva.

Pelo que nos informou o organizador do espectaculo, sr. Joaquem Lemos, a reunião terá inicio ás 8,30 em ponto, para que o espectaculo termine ás 11 horas.

Qual o melhor footballer do Brasil?

Um interessante plebiscito entre todos os nossos «sportmen»

A medalha e a taça estão expostas na Casa Delage

RESULTADO DA APURAÇÃO DE HONTEM

1	Alfredinho (Rio — Fluminense F. C.)	19.508
2	LINCOLN (Rio — S. C. Brasil)	17.984
3	OSWALDO (Rio — America F. C.)	16.094
4	HELCIO (Rio — C. R. Flamengo)	14.679
5	Zota (Carangola — Ypiranga F. C.)	4.456
6	Jaguaré (Rio — C. R. Vasco da Gama)	3.606
7	João Gambini (Estado do Rio — Friburgo F. C.)	2.619
8	José Costa (Friburgo — Esperança F. C.)	2.304
9	Agricola (E. do Rio — Miracema F. C.)	2.134
10	Rubens Carvalho (B. do Pirahy — Central S. C.)	1.921
11	Fernandes (Rio — Villa Isabel F. C.)	1.817
12	Feitiço (S. Paulo — Santos F. C.)	1.758
13	Friedenreich (São Paulo — C. A. Paulistano)	1.628
14	Alcebiades (Cataguazes — Flamengo F. C.)	1.420
15	Telê (Rio — Andarahy A. Club)	1.361
16	Raynor (C. Itapimirim — Estrella F. C.)	1.250
17	Ladislão (Rio — Bangu' A. C.)	1.250
18	Wiskers Nictheroy — Rio Cricket A. A.)	1.218
19	Nilo (Rio — Botafogo F. C.)	1.192
20	Simplicio (Cataguazes — Operario F. C.)	1.036
21	Almeidinha (Porto Novo — Commercial F. C.)	937
22	Osses (São Paulo — União Lapa F. C.)	916
23	Amado (Rio — C. R. Flamengo)	904
24	Amaro Silveira (Muquy S. C. Commercial)	688
25	Amos Vechi (Piraúba — S. C. União)	673
26	Antãozinho (Paty F. C..	576
27	Hugo (C. Itapemerim — Cachoeira F. C.)	557
28	Lara (Rio Grande do Sul)	557
29	Osmar (Macahé — Ypiranga F. C.)	537
30	João B. de Carvalho (Porto Novo — Commercial F. C.)	510
31	Sylvio (E. do Rio — Padua F. C.)	502
32	Joel (Rio — America F. C.)	500
33	Pennaforte (Rio — America F. C.)	392
34	Ernesto (Rio — São Christovão A. C.)	345
35	Balthazar (Rio — São Christovão A. C.)	341
36	Julio (Central A. C.)	332
37	Mineiro (Rio — America F. C.)	277
38	Augusto Vanni (Cataguazes — Operario F. C.)	273

Publicamos e apuramos diariamente a votação do nosso concurso de football. Os concorrentes com numero de votos inferior ao ultimo nome publicado, constam de uma lista rubricada todos os dias, que não publicamos por ser demasiadamente extensa. A apuração é feita ás 4 horas da tarde, excepto nos sabbados, quando será iniciada ás 2 horas, em nossa redacção, na presença de quem a queira assistir.

O "Correio" absolutamente não vende "coupons" avulsos, só sendo apurados os recortados da propria folha.

REMO

A PROVA EXPERIMENTAL DE NATAÇÃO

Parece-nos que a victoria conseguida pelo creador da regata de novissimos, veiu despertar da apathia que se encontravam, muitos espiritos.

Haja vista o que acaba de resolver a directoria da Federação do Remo, com referencia aos locaes, para a disputa das provas experimentaes de natação.

Como ninguem desconhece, até a ultima regata os candidatos a registro na Federação do Remo eram obrigados a disputarem uma prova de natação em 200 metros, nas aguas fronteiras ao Varandim de Regatas em Botafogo.

Por resolução de hontem a directoria da nossa entidade nautica, pela primeira vez resolveu que as referidas provas sejam feitas aqui no Rio em dois locaes, no antigo, para os amadores do Botafogo e do Guanabara, e em Santa Luzia, para os socios dos clubs alli localizados e os do São Christovão.

Convém registrar a evolução liberal dos dirigentes da gloriosa Federação do Remo.

A REGATA DE NOVISSIMOS

As guarnições do Natação

Pelo director sportivo do Natação, foram escaladas as guarnições seguintes:

1º pareo — Barco Judex — Yole a 2 remos, José dos Santos Coutinho, Ruy Descrbelles e Hernani Aguine.

2º pareo — Neptuno — Yole a 4 remos, Roberto da Silva, A. Tomazini, Mario Vieira, Mario Pouciano e Seraphim Jorge.

5º pareo — Rio Branco — Yole a 8 remos — Roberto Silva, Isaac Albagli, Spencer Rotier, Tertuliano Filho, Joaquim de Souza Simon Coreme, F. Vallado, Agenor Ambrozio e Benjamin Albagli.

6º pareo — Judex — Yole a 2 remos — Carlos Costa, Hernani Buhmheim e Frederico Sehrnilhausen.

7º pareo — Dambio, double scull, José Machado e Augusto Ribas.

Omega — Nelson Leugma e Euclydes da Silva.

8º pareo — Neptuno — Yole a 4, José Moutinho, Victor Farin, Aguinaldo Torres, Jonas Silva e Ignacio Costa.

Alzira — Carlos de Andrade, Francisco Valente, Joaquim Gorgulho, Lopes Rodrigues e Adelio Mandonino.

9º pareo — Itá curvé — José Siqueira Filho.

10º pareo — Manilla — gigs a 4 remos — José Moutinho, Julio Cardados, Adelino Lopes, Manoel Silva e Lourival Vilhaim.

Gheisa — Severo Vieira, Roberto da Silva, Armando Meirelles, Alberto Pinho e Jeronymo Lallin.

12º pareo — Itá — cauvé — Belmiro Rodrigues.

14º pareo — Nancy — gigs a 2 remos — Carlos Costa, Carlos Bittencourt e Manoel de O. Ribeiro.

A direcção da prova deliberou hontem que, caso se verifique a falta dos concorrentes chamados para amanhã, ás 4 1|2 horas da tarde, serão os mesmos desclassificados de accordo com o que determina o respectivo regulamento.

VOLLEYBALL

MACKENZIE x BOMSUCCESO

A directoria do S. C. Mackenzie, solicita o comparecimento dos amadores abaixo mencionados, na séde deste club no proximo dia 21 do corrente ás 7 horas em ponto, afim de seguirem para o campo do Bomsuccesso F. C.:

Carlos, Washinggton, Ultramar, Napoleão, Ibson, Loureiro, Lourenço, Renon, Gomes Amancio, Waldemar, Laranja, Victor, Maranhão e Oswaldo.

CYCLISMO

AS PROVAS DO CYCLE BRASIL

As semi-finaes de hoje

Devia ter sido findada hoje, ás 3 horas da madrugada a 3ª série das semi-finaes, da prova Cycle Brasil, que está sendo realizada na "Caverna" do Beira Mar Casino.

De accordo com os prognosticos feitos os dois corredores Picareta, do Club Internacional de Cyclistas e Perú, do Cycle Club, deviam ter levantado, naquella hora, o "record" de Patricio II, pois que, á meia noite, ambos já haviam percorrido 1.000 kilometros, faltando-lhe apenas os restantes 232 kilometros, que tinham sido alcançados por Patricio.

Hoje é um dia destinado a descanço e, caso não attendam amanhã á chamada para as duas restantes semi-finaes, os competidores que para ellas foram designados, será então fixada definitivamente a data para o inicio da prova final, a qual provavelmente, se verificará no proximo dia 28 do corrente.

Excursionismo

CENTRO EXCURSIONISTA BRASILEIRO

Domingo, 23 do corrente, excursão á praia das Pelonias, ilha do Governador.

Ponto de encontro — Praça 15 de Novembro, ás 8,30.

Partida ás 9 horas.

Notas religiosas

IGREJA DE SANTA CRUZ DOS MILITARES

Mez de setembro:

Dia 21 — Exaltação da Santa Cruz — ás 11 horas, missa pontifical pelo revmo. capellão da irmandade, monsenhor Augusto Ferreira dos Santos, na conformidade do Breve, de S. Santidade o papa Pio XI, de 12 de julho de 1927.

Sermão ao Evangelho pelo revmo. padre José de Castro.

Dia 22 — Nossa Senhora das Dôres — ás 11 horas, missa pontifical, pelo revmo. capellão da irmandade, de accordo com o referido Breve de S. Santidade o papa Pio XI. Sermão ao Evangelho pelo revmo. padre dr. Leovigildo da França.

Dia 23 — São Pedro Gonçalves — ás 11 horas, missa solenne pelo revmo. capellão da irmandade, monsenhor Augusto Ferreira dos Santos. Sermão ao Evangelho pelo revmo. padre dr. Olympio de Mello.

Dia 28 — Senhor Desagravado — ás 11 horas, missa pontifical pelo revmo. capellão da irmandade, monsenhor Augusto Ferreira dos Santos, na conformidade do Breve, de S. Santidade o papa Pio XI, de 12 de julho de 1927. Sermão ao Evangelho pelo revmo. conego dr. Benedicto Marinho. Te-Deum, ás 8 horas da noite e benção do Santissimo procedido de sermão pelo revmo. conego dr. Olympio de Castro.

Nota — A parte musical das solennidades está confiada á orchestra dos professores J. Raymundo e Ricardo Gilli.

VENERAVEL IRMANDADE DE SANTO ELESBÃO E SANTA EPHIGENIA

Em louvor á sua padroeira Santa Ephigenia e em acção de graças pela realização das obras no bi-centenario templo da rua da Alfandega, (proximo á Avenida Passos), um conjunto de irmãos e fieis devotos fará celebrar as seguintes solennidades:

Dias 20, 21 e 22 do corrente, ás 7 horas e meia da noite, triduo.

Domingo, 23, ás 11 horas da manhã, missa solenne, officiando o revmo. conego Julio Vimeney, cura da matriz do SS. Sacramento da antiga Sé. Ao Evangelho, occupará a tribuna sagrada, o padre dr. Assis Memoria, capellão da irmandade, que fará o panegyrico de Santa Ephigenia.

A orchestra executará o seguinte programma de musica sacra "Missa" de Bottazzo, "Ave Maria" de Bottazzo, "Offertorium" de Fescare.

A's 7 horas da noite, solenne Te-Deum Laudamus, executando a orchestra: — Tedeum de Bottiglieri, Salutaris de Bottiglieri e Tantum Ergo, de Terri. Occupará a tribuna o distincto orador sacro conego dr. Olympio de Castro, pró-commissario da V. O. 3ª de São Domingos de Gusmão.

N. S. DAS DORES, NA MATRIZ DE SANT'ANNA DESTA ARCHIDIOCESE

Realizou-se domingo ultimo, na matriz de Sant'Anna, desta capital, a festa de N. S. das Dores, cujo compromisso da Confraria data de 1903.

No vistoso altar-mestre desse templo onde se acha exposto á Adoração Perpetua dos fieis o Santissimo Sacramento, foi celebrada a missa festiva pelos padres sacramentinos, tendo-se feito ouvir ao Evangelho o orador sacro padre dr. Henrique de Magalhães, que dissertou commovente sobre o mysterio das Dores de Maria Santissima, mixto inconcebivel de agonia feita de dulçor e de alegria dolorosa, como o rosal mystico no qual nem as rosas são tantas que abafem os espinhos, nem esses a tal ponto que dilacerem as rosas.

A vasta e sumptuosa Matriz de Eucharistia achava-se profusamente ornada illuminada e repleta de assistentes, vendo-se o altar da Virgem Dolorosa todo guarnecido de lindas flores naturaes em profusão.

A' noite, houve "Te Deum", tendo o illustre tribuno sagrado conego doutor Benedicto Marinho que, com grande profundeza de conceito theologico discorreu sobre os tres grandes dons de graça divina proporcionados pelo culto da Mater Dolorosa e Co-Redemptora da Humanidade — a contricção, a fortaleza e a consolação das almas como a verdadeira escola do soffrimento humano. O côro e musica de Perosi, executados com o maximo brilho, estiveram a cargo do conego Alpheu Araujo, director da Schola Cantorum Sanctae Caeciliae. Assistiram ás cerimonias representantes das irmandades e associações religiosas parochianas, assim como da Ordem dos Servos de Maria do Brasil, consagrado á Virgem das Dores.

SANTUARIO DA PENNA

A tradicional romaria ao Santuario de N. S. da Penna, em Jacarepaguá realiza-se domingo, 23, dia da Liga Catholica Jesus, Maria, José. A's 7,30 da manhã haverá missa campal e communhão geral; ás 9 horas missa na Penna; visita durante o dia e á tarde musica e leilão de prendas.

CAPELLA DE NOSSA SENHORA DA PENNA DE JACAREPAGUA' — Em louvor á Nossa Senhora da Penna será celebrada, domingo proximo, a ultima festa em attenção á protectora das artes e sciencias, em sua capella, no outeiro de Jacarépaguá.

Haverá missa ás 10 horas, "Te-Deum", fogos, etc.

Abrilhantará a festa a banda de musica do 5º batalhão da Força Policial, que occupará o coreto desde manhã.

Revistas cariocas

"O TAGARELLA"

Mais um numero do apreciado semanario politico-humoristico "O Tagarella", ora dirigido pelo conhecido escriptor patricio Bastos Tigre. Desde a capa até a ultima pagina, assignadas por Lanza e Yantock, este numero está interessantissimo, bem merecendo a preferencia do publico.

A MALANDRINHA

Esfusiante e leve como sempre, apparece hoje o decimo setimo numero d'"A Malandrinha", a querida revista das sextas feiras, que ostenta na capa, o retrato da senhorita Otilia Fonseca, e, nas demais paginas, as illustrações da vida social da semana: "o chá da Associação de Imprensa", "ás senhoras intellectuaes do Uruguay", "baile no Centro Pernambucano", "inauguração de Pintura Portugueza da sra. Lapa", "festa pru-Jesus Hospital", "o 25 anniversario da União O. Estivadores", Sports, figurinos, rainha dos operarios, etc.

O seu texto apresenta variada e escolhida collaboração, do qual destaca-se, como critica severa, o "artigo de frente" — Terra das Maravilhas — o que torna "A Malandrinha" cada vez mais apreciada e do agrado geral.

COLUMBIA

Interessante como sempre, apparece-nos o 3º n. de *Columbia*. O summario, que aqui transcrevemos, dá bem uma idéa do interesse que deve despertar o presnte numero nos nossos meios cultos.

SUMMARIO

O Centenario da paz, Christovão de Camargo — Almas Femininas da America do Sul, Henriqueta Lisbôa — O progresso da Venezuela — Antonietta de Souza (entrevista) — A caixa de estampilhas, Medeiros e Albuquerque — O menino que caiu do berço, J. J. de Souza Reilly — A Canôa, Roquette Pinto — Conceptos de alma, Alfredo C. Franchi — El secreto de Hipólito Irigoyen, J. J. Souza Reilly — Como as revistas lutam pela vida — As duas pedras magicas, Padua de Almeida — Bolivar e o Coronel Pita — Musica, A. F. Lopes Gonçalves — Rabindranath Tagore na America, Moacyr de Almeida — La lauchita mojada — Guilhermo Bianchi — oJsé Sunción Silva, Sylvio Julio — Tribulaciones de un hombre honrado, Juan José Godeol — Oriente, Maria Alicia Dominguez — O visconde de Jequitinhonha, Suetonio — Theséo, Renato Travassos — Poesias de L. Guimarães Junior, Raymundo Corrêa, Rasch Isla e Leopoldo Diaz — Primavera, Basilio de Magalhães — Figuras hispano-americanas, Martins Capistrano — Desenlace, Candor, Angelica Ferraria — Crainquebille, Fernando Nery — Dois novos livros de versos em hespanhol — Letras hespanholas — S. J. — Revista do mez: 27 de Agosto; O apparecimento de "Columbia"; Critica literaria; Jornaes e Revistas; Vistas do Rio, da Venezuela, da Bolivia, etc., etc.

"CINEARTE"

Trazendo na capa em cores bellissimas a photographia de Marceline Hay foi posto á venda hoje o numero de "Cinearte", desta semana. Como os anteriores, este numero está repleto de novidades para os amantes da Arte Muda, tratando de tudo quanto se passa nos principaes centros cinematographicos productores das Americas e Europa.

De Hollywood para você... As futuras estrêas, Nita Ney, e sua ambição, etc., são paginas que dizem aos leitores um mundo de coisas novas e que todos desejam saber.

A descripção dos films está vastamente illustrada, e as secções do costume muito bem cuidadas e bem interessantes.

"TICO-TICO"

O presepe, o famoso presepe que este semanario infantil todos os annos offerece aos seus leitores, começou a ser publicado no numero que hoje foi posto á venda.

Maior e muito mais bello que os ja publicados o deste anno, cuja publicação será terminada ainda antes do Natal, foi desenhado por artista notavel, especializado em assumptos religiosos, o que faz crer ser este o mais interessante até hoje publicado.

Além disso este numero vem repleto de contos, historias, desenhos, etc. que divertem e instruem os seus pequenos leitores.

ESPIRITISMO

Dictado de um Espirito Superior

"Irmãos. Acompanhei Jesus quando esteve neste mundo. Segui seus passos, ouvi suas predicas.

Alguem de vós deseja seguil-o? Ouvi-me. Não é com palavras que se segue a Jesus, mas com vontade firme de melhorar, corrigir-se e comprehender os seus ensinos. O seu reino não é deste mundo, como elle falou a Pilatos. O vosso tambem não o é. Vendei tudo o que possuis, reparti com os pobres e depois o seguireis. Como póde alguem o seguir si possue propriedades, bens, riqueza emfim? Onde está o vosso coração, estará tambem vossa alma, todos vossos cuidados, todo o vosso interesse. Muitos ouviram os seus ensinos e voltaram para traz, porque não lhes convinha deixar o mundo, os seus prazeres, os seus encantos. Ainda hoje elles estão ahi entre vós, ainda ouvem as suas palavras, mas fazem ouvidos de mercador. Deixa-me primeiro enterrar meu pae, dizem elles. Digo-vos que não é muito facil seguir a Jesus. E' preciso muito desprendimento, muito desinteresse pelo mundo e pelo que nelle ha.

Todavia havereis de segui-lo, porque esta é a lei e os prophetas. Muitas dores vos sobrevirão até que vos resolvais finalmente a cumprir o vosso dever. Estais muito longe, muito distanciado do reino dos céos. Acreditai-me. Falo-vos como irmão experimentado e por dever, porque minha missão é conduzir almas para o regaço de Jesus.

Trabalhai, esforçai-vos para entrar no bom caminho. Milhões de espiritos estão-se esforçando para que entreis no caminho da regeneração e do dever.

Adeus, irmãos, ouvi meus conselhos."

Helio Gusmão

Tres avisos da Divisão de Pharóes aos navegantes

Recebemos da Divisão de Pharóes:

"Avisa-se aos navegantes que se acha apagada a luz do posto automatico "Tutuya", do porto do mesmo nome, no Estado do Piauhy. Novo aviso communicará o seu restabelecimento."

"Avisa-se aos navegantes que a boia de luz do sul do banco de Santo Antonio, no Estado da Bahia, foi retirada provisoriamente e substituida por uma boia cega, conica, pintada de encarnado. Novo aviso communicará a sua reposição."

"Avisa-se aos navegantes que se acha apagada a luz da boia do banco de São Thomé, no Estado do Rio de Janeiro. Novo aviso communicará o seu restabelecimento."

Licenças na Justiça

O ministro da Justiça concedeu as seguintes licenças: de seis mezes, ao dr Edgardo Passos Boaventura, assistente da Faculdade de Medicina da Bahia; e de tres mezes, ao investigador de 3ª classe da Policia do Districto Federal, Carlos Victoria Junior, ao cabo de esquadra graduado do Corpo de Bombeiros, Manoel Pinto Pires e ao inspector de alumnos do Internato do Collegio Pedro II, Ismael Nogueira.

INSPECTORIA DE VEHICULOS

Estão chamados a comparecer dentro de 48 horas para responderem por infracções que lhes são attribuidas, os conductores ou proprietarios dos autos abaixo mencionados.

Infracções do dia 13:

Por desobediencia ao signal — Autos numeros: 4 — 7 — 16 — 28 — 34 — 95 — 108 — 117 — 129 — 145 — 169 — 175 — 177 — 203 — 216 — 221 — 235 — 256 — 286 — 288 — 289 — 293 — 31 — 100 — 927 — 1115 — 1815 — 2718 — 3334 — 3426 — 3473 — 3678 — 3700 — 4279 — 4446 — 4693 — 5232 — 5708 — 6203 — 6511 — 7107 — 7160 — 7456 — 7687 — 8681 — 8774 — 8803 — 8802 — 8869.

Por excesso de velocidade — Autos numeros: 89 — 171 — 174 — 192 — 201 — 216 — 289 — 6 — 587 — 1133 — 2024 — 2149 — 2360 — 2479 — 2679 — 3711 — 4494 — 5318 — 5634 — 5789 — 5824 — 7160 — 7324 — 7963 — 8765 — 9347 — 1723.

Por meio fio e bonde — Autos numeros: 101 — 1078 — 4637 — 6298 — 8075.

Por interromper o transito — Autos numeros: 187 — 140 — 201 — 1 — 1326.

Por descarga aberta — Autos numeros: 121 — 101 — 1918 — 2714 — 3392 — 5744 — 8079.

Por contra a mão — Autos numeros: 281 — 2514 — 3631.

Por estacionar em logar não permittido — Autos numeros: 909 — 4666.

Por não diminuir a marcha no cruzamento — Autos numeros: 1527 — 6802 — 7811.

Por sair da linha para angariar passageiros — Auto numero 2286.

Por fazer manobra no cruzamento — Auto n. 3547.

Por circular para angariar passageiros — Autos numeros: 4047 — 5626 — 9520.

EXAME DE MOTORISTA

Chamada para hoje, ás 8 horas — Caetano Taylor da Fonseca Costa, Fernando Tavares, Antonio Aguiar, José Timotheo de Lima, José Mendes Jorge, Manoel Joaquim da Silva, Firmino Dias da Silva, Adhemar José de Assumpção, Albino Antonio Ferreira e Valentim Gaspar.

Prova regulamentar e pratica — Georgino Antonio de Jesus Ribeiro de Vasconcellos.

Prova pratica — Eduardo Celestino e João Evangelista dos Santos Junior.

Prova regulamentar — Carlos Henrique Secco.

Turma supplementar — Americo Tavares da Silva, Reynaldo Wenahensen Donner, Ernesto dos Santos, Joaquim Agente Moças e Manoel Ferreira do Amorim.

Chamada para hoje, ás 9 1|2 horas — Rodolpho Ferdinando Battstroen, Arthur Braga Rodrigues Pires, Ernani Tavares Guimarães, Julio Barbosa de Araujo, João de Jesus Ferreira, João de Oliveira Mello, Pedro Paulo de Marco, Juviano Augusto Gomes, Manoel Pinto de Aguiar e João Gomes Sobrinho.

Prova pratica e regulamentar — Arlindo Victorino da Silva, Jurandyr Nlaes da Silva Castro e Joaquim da Silva Semeas.

Prova regulamentar — Adelino Maria Guerra.

Turma supplementar — Horacio da Silva Mello Filho, José da Silveira Mello, João Secundo Sobrinho, Adriano Pinto de Paiva e Adelino Augusto Soares.

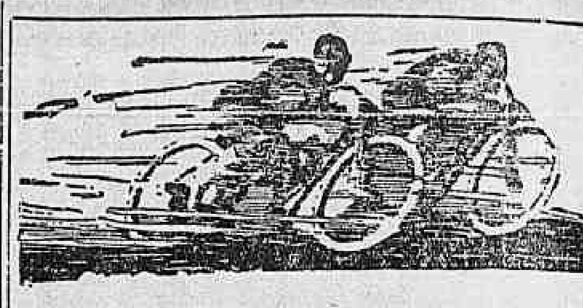

Provas São Paulo-Rio

As motocycletas Harley Davidson de 2 cylindros ganharam na semana passada o 1º e 2º logar em importante prova de resistencia e velocidade na estrada São Paulo-Rio.

Bonificação especial

a titulo de propaganda e tão sómente até 15 de Outubro.

SOC. AN. BRASILEIRA ESTOS
MESTRE E BLATGÉ
RUA DO PASSEIO, 48/54 — RIO DE JANEIRO

Central do Brasil

Nas officinas da Locomoção, no Engenho de Dentro, activam-se as montagens das restantes locomotivas adquiridas na Allemanha pela importante firma fornecedora da nossa principal via ferrea, Amaro da Silveira & C. e fiscalizadas as respectivas montagens nas officinas dos fabricantes na Allemanha, pelo dr. Alvaro Rohe, engenheiro chefe das officinas da 4ª Divisão. As experiencias estão sendo feitas com exito, o que muito tem satisfeito ao ministro da Viação e director da Estrada. São esperados tambem novos typos de vagões, que o governo deu encommenda á firma Amaro da Silveira & C. e que virão melhorar o serviço de transportes da Central do Brasil.

— Estamos informados de que o governo vae mandar proseguir as obras referentes a construcção do novo ramal que vae de Austin a Santa Cruz e que foram paralysadas por falta de credito. Trata-se de um trabalho de muito valor e que virá favorecer ao trafego, principalmente com os trens directos do interior ao Matadouro de Santa Cruz para o transporte de gado bovino.

— A estação D. Pedro II forneceu hontem, por conta dos diversos ministerios e outras repartições publicas, 65 passagens, na importancia total de réis 2:307$600.

O Brasil precisa

— de estradas de ferro e de rodagem;
— de braços para a lavoura;
— da exploração das fantasticas riquezas que se escondem no seio das suas terras;
— do desenvolvimento do seu immenso sertão immensamente rico.

Segundo o parecer dos nossos mais luminosos estadistas, com a mudança da Capital para o centro do paiz, serão resolvidos de chofre todos esses magnos problemas.

A Municipalidade de Planaltina doando terras no Novo Districto Federal, recebe em troca o apoio de toda a Nação, fazendo em cada proprietario um interessado na mudança da Capital da Republica.

Ateou fogo ás vestes e falleceu no Prompto Soccorro

No Hospital de Prompto Soccorro, onde se encontrava em tratamento, falleceu, hontem, a infeliz Mathilde Moysés moradora á rua Julio do Carmo, que conforme anteriormente divulgámos, embebeu as vestes com alcool, ateando fogo em seguida.

O corpo foi recolhido ao necroterio do Instituto Medico Legal.

Officiaes bolivianos presos por uma patrulha paraguaya

S. Paulo, 20 (A. B.) — O "Combate" publica uma noticia, segundo a qual a patrulha paraguaya commandada pelo tenente A. Origona, prendeu, na noite de 22 de agosto passado, varios officiaes superiores do exercito boliviano que, disfarçados em simples tropeiros, visitavam a região de Fortin Galpon, munidos de mappas, oculos de alcance e mais apparelhos necessarios a observações militares. Os officiaes em questão pertenciam ao estado maior do exercito do seu paiz.

O governo paraguayo, depois de tel-os alguns dias presos em assumpção, mandou-os de volta para a Bolivia, obrigando-os, entretanto, a passar pelo territorio brasileiro.

Cabellos brancos?

Como evital-os...
Usando a Tintura "Mimo"

Caixa com 2 frascos 18$000, pelo Correio, 20$000.

Encontra-se na Perfumaria Lapenne, Rua do Theatro n. 9. (8575)

A reforma da Constituição paulista

S. Paulo, 20 (A. B.) — A reforma constitucional encontra nos circulos politicos do Estado decididas opposições.

Tratando hoje do caso, o "Estado de S. Paulo" attribue essa determinação do governo ao receio de que muito em breve lhe escape, na capital, o cargo de governador da segunda cidade, accrescentando:

"E' notorio o prestigio que, dia a dia, o Partido Democratico vae adquirindo nesta capital, sem embargo do cutelo com que, impiedosa, a Junta de Recurso investiu contra o novo eleitorado deste Partido, não conseguindo, entretanto, fazel-o esmorecer na sua actividade nem lhe diminuir o numero de adeptos. A sua força eleitoral cresce, não sendo impossivel que, em futuro proximo, venha a ser, no municipio da capital, a força preponderante."

SECÇÃO LIVRE

A's classes Armadas e ao Publico

Uma grande victoria sobre todos os depurativos. Foi adoptado no EXERCITO.

Como prova a requisição abaixo o

ELIXIR "914"

Laboratorio Chimico Pharmaceutico Militar
24821

Snr. Heitor Lima & Cia

Queira fornecer ao portador para o aviamento do receituario desta Divisão o seguinte: em caixa de Elixir 914 [illegible] 32 100

Divisão, 21 de Julho de 1927.

O Pharmaceutico da [illegible]

[illegible]

O ELIXIR 914 foi o unico depurativo contra a Syphilis e o Rheumatismo que conseguiu ser adoptado officialmente no EXERCITO BRASILEIRO, na Cruz Vermelha Brasileira, no Batalhão Naval, no Hospital de S. João Baptista e Beneficencias estrangeiras.

Chamamos a attenção dos senhores medicos civis e militares que o ELIXIR 914 não contém Arsenico nem Iodureto, servindo-lhe de base o HERMOPHENIL na proporção de 0,28 para cada vidro e plantas medicinaes de alto valor depurativo e tonico. Modo de usar: por dia — Adultos: 3 colheres de sopa. — Creanças: 3 ditas de chá. (14859)

Novo estabelecimento bancario em Ribeirão Preto

O ministro da Fazenda concedeu a autorização pedida pelo Banco Regional de Ribeirão Preto, São Paulo, para seu funccionamento.

DECLARAÇÕES

INSTITUTO DE ENGENHARIA MILITAR

3ª Convocação para assembléa geral extraordinaria

Não tendo comparecido socios em numero sufficiente para que se realizasse a reunião em assembléa geral e extraordinaria que, pela segunda vez, fôra para hontem convocada, afim de tratar da revisão dos estatutos do Instituto, deliberou a Directoria fazer esta 3ª convocação da mesma assembléa para o dia 2 de outubro vindouro, ás 16 horas, em sua nova séde á rua Sete de Setembro 209, 3º andar, para o referido fim.

Capital Federal, 21 de setembro de 1928. — O 1º Secretario, M. Moraes. (15777)

R. S. CLUB GYMNASTICO PORTUGUEZ

CONSELHO DELIBERATIVO

(2ª convocação)

Convido os Srs. Membros do Conselho Deliberativo a se reunirem, na séde social em 25 do corrente, ás 21 horas, para procederem a eleição de cargo vago.

Secretaria, 18 de Setembro de 1928. — Francisco Villas Bôas, Vice-Presidente. (16071)

CLUB MILITAR

Caixa Mutuaria

ASSEMBLÉA GERAL EXTRAORDINARIA

(1ª Convocação)

Em nome do Exmo. Snr. General Presidente do Club Militar, convido os senhores socios da Caixa Mutuaria a se reunirem em sessão de Assembléa Geral Extraordinaria, primeira convocação, no dia 22 do corrente, ás 20 horas, para tratar da ampliação das disposições do artigo 25 do Regulamento.

Rio de Janeiro, 20 de Setembro de 1928. — Capitão Raul Mello Muller de Campos — Secretario da Caixa. (16046)

CENTRO UNIÃO DOS PROPRIETARIOS DE HOTEIS E CLASSES ANNEXAS

(Syndicato Profissional)

ASSEMBLÉA GERAL EXTRAORDINARIA

(2ª convocação)

Não tendo se realizado a Assembléa Geral Extraordinaria convocada para o dia 17 do corrente, venho, de ordem do sr. Presidente, convidar a todos os associados deste Centro, a se reunirem em Assembléa Geral Extraordinaria, sexta-feira, 21 do corrente mez, ás 2 horas da tarde, na séde deste Centro á Rua da Constituição n. 38, sobrado.

De accordo com os estatutos, não havendo numero para a segunda convocação a assembléa se realizará no mesmo dia e local, 1 hora depois da designada para a 2ª convocação, com o numero e socios presentes, esperando-se por isso o comparecimento de todos os associados no dia, hora e local acima.

ORDEM DO DIA

Leitura e approvação de novos estatutos e interesses geraes. — Manoel Correia, 1º Secretario em exercicio. (D 20638)

INDICADOR

MEDICOS

Dr. Luis Ramos — Conde Bomfim 300 (Granado), res. n. 683 V. 1639.
Dr. I. Malagueta — R. do Carmo, 5 (Esq. de S. José). Tel. 2652. C.
Dr. A. Pampiona — Medeiros Passaro, 35, Tijuca. V. 1276, 1º de Março, 13 N. 5303, das 15 ás 17 horas.
Dr. Henrique Duque — Rua Chile, 13 Resid.: R. Ibituruna, 73.
Dr. W. Shiller — (Mentaes e nerv.) R. M. Olinda (1-3) Tel. S. 2404.
Dr. J. Pacifico — Av. Mem de Sá 333. Das 11 ás 12 e de 4 ás 5 hs.
Dr. Augusto Tavares — Res. e cons. Cattete 186 e 91. T. B. M. 3327-2115.
Dr. Castro GOYANNA — R. Uruguayana, 27 — Rs. Goulart 94. Tel. Sul 855.
Dr. Dauro Mendes — Assembléa 70. (C. 935) P. Boto 206. S. 3462.
Dr. Lacé Brandão — Sete de Setembro 97, 1º (3 horas).
Dr. Carmo Pereira — Uruguayana 27 3ªs., 5ªs. e sabb. 2 hs. V. 4109.
Dr. Gilberto Gonzaga Romeiro — Cons. S. José 69 — Rs. Sul 2111.
Dr. Flavio de Moura — R. Buarque n. 33, Leme. Tel. Sul, 1052.
Dr. José Bastos d'Avila — Rua 7 de Setembro 194. C. 1555 (4 ás 6 hs.) R. Gal. Polydoro 185. Tel. S. 2748.

MEDICOS ESPECIALISTAS

Dr. Renato de Souza Lopes, prof. da Fac. — Doenças do app. digest. e nervosas. Raios X — S. José, 39.
Dr. Guilherme Eisenlohr — Tuberculose), com 34 annos de pratica. R. Marechal Floriano, 44, 13 ás 18 hs.
Dra. Ursulina (Senhs. e creanças) — Av. 28 de Set. 182. Tel. V. 2104.
Dr. Murillo de Campos — D. mentaes e nervosas. R. Sachet 21, ás 2 horas.
Dr. Montenegro Villela — Coração e pulmões. Raios X. Cons.: Carioca, 48, ás 3 hs. Chamados, V. 5551.
Dr. Moncorvo — (Creanças), Had. Lobo, 61 (3 hs.) Moura Brito, 58.
Dr. M. Esberard Leite — Cl. medica. Mol. creanças. Pr. Floriano 23 (5º) 2ªs., 4ªs. e 6ªs (2 hs.)
DR. DETSI FILHO — Ultra violeta. Syphilis. 43 Ourives. N. 2879.
Dr. Jayme Poggi — Cirurgia geral, cirurgia plastica: rugas, correcção de seios, do ventre. Rua do Carmo 5. Tel. C. 0490.
DR. ARAUJO DOS SANTOS — Tuberculose (pneumothorax) pulmões. R. Carioca, 48. (4 hs.) Tels. C. 1525 e V. 4397.
Dr. F. DE ARRA LEÃO — Especialista em mols. de coração e vasos. Clinica geral. Gonçalves Dias 67, das 2 ás 5. C. 1115.

Tratamentos pelos Raios X

Dr. Nelson Miranda — Dir. do Inst. Rad. e Phys. do Rio de Janeiro — Mol. das senhoras, syphilis e vias urinarias. Tumores malignos, fibromas bocios, ganglios. Sem operação. R. da Carioca 48. C. 1525.

DOENÇAS DAS CREANÇAS

Dr. Leonel Gonzaga — Cine Odeon, sala 420 — ás 2 1|2. C. 1488 e Sul 3147.
Dr. Araujo Costa (da Fac. da Medic.) 70 Assemb. 2 ás 5. Tel. res. Ip. 1703.
Dr. Wittrock — Dos hosp. creanças Berlim. Ourives 7 — C. 952.

DOENÇAS DA PELLE E SYPHILIS

Dr. F. Terra — Prof. da Faculdade de Medicina; r. Uruguayana nº 22 ás 14 hs. Applicações de radium.
Dr. Werneck Machado, da Policlinica Geral e da Santa Casa. Largo da Carioca 11-1º (INSTITUTO ALVARO ALVIM). Tratamento pelos raios ultra-violetas, diathermia, electro-coagulação, galvanocaustia, alta-frequencia, ar quente, correntes galvanicas e faradicas, neve carbonica, radium. 2 ás 5. Teleph. C. 4745.

Dr. A. Gavião Gonzaga. Recem-chegado dos E. Unidos e Europa, com 3 annos pratica hospitaes Nova York, Paris e Vienna. Molestias da pelle, couro cabelludo e unhas; syphilis e tumores da pelle. Plastica cutanea: depilação, tatuagens, cicatrizes viciadas, espinhas, manchas, verrugas, signaes, etc. Raios X, Radium, U. V. e Infra-Vermelhos; Diathermia, N. Carbonica etc., Das 3 em deante. Carmo, 5, 2º, esq. São José. C. 0492.

Dr. A. P. da Costa Junior — (Ass. 96 1º.) Pelle, Syphilis, Tumores e Raios X. Assembléa. 47. C. 2972.
Prof. Dr. [illegible] — Molestias da pelle [illegible] agentes physicos. Rua 7 de Setembro, 81.
Dr. A. Pereira da Rosa — [illegible] Tel. C. 2265.

MOLESTIAS DOS PULMÕES E DO CORAÇÃO

Dr. Cunha e Mello — Chefe de serv. de tuberculose do H. S. F. Assis. Carioca, 40. Tel. C. 767.
Dr. Backer Filho — Chefe Serv. Mol. de Coração e Pulmões no Policl. Geral. Mol. do Sangue. Pneumothorax — Carioca 40, 2 ás 4 h. C. 740.

DOENÇAS MENTAES E NERVOSAS

Prof. Dr. Henrique Roxo — Cons. Largo da Carioca 16 — 18 [illegible]. Res. Avenida Pasteur 396. Tel. Sul 844.

TUBERCULOSE. D. DOS PULMÕES

Dr. Heitor Achilles — Prat. dos Hosp. [illegible]
Dr. Julio Monteiro — Prat. Hosp. Europa. Urug. 27. 4 hs. 3ªs, 5ªs. e sab.

Dr. Roberto Santos — Da Poli. Geral. Pneumothorax. Carioca 40 (2 ás 5).

CL. DE CREANÇAS HELIOTHERAPIA

Dr. Massillon Saboia — (de volta da Europa e N. America). 52, Russell. 3ªs, 5ªs e sabbs. A's 3 hs. B. M. 1603.

OPERAÇÕES

Dr. Fernando Vaz, do Hospital São Francisco de Assis. Operações em geral. Diagnostico e tratamento das affecções do app. digestivo, urinario e genital. R. Conde Bomfim 668 (V. 3222.) Assembléa 27, (C. 730.).
Dr. Carlos Smith Junior, 2ªs, 4ªs e 6ªs. S. José, 69, 1º and. C. 516.

DOENÇAS VENEREAS E DAS VIAS URINARIAS

Dr. Julio de Macedo — R. Carioca 54-A (8 ás 21). Tel. C. 3051. Res. V. 5588.

CLINICA CIRURGICA, VIAS URINARIAS

Dr. A. Costallat — R. Carioca, 30 (das 4 ás 6 hs.) Tel. C. 3050.
Dr. Rubens Farrulla — 7 de Setembro 48 (ás 5 horas). Tel. N. 3616.
Dr. Lincoln de Araujo — Assembléa 81 (3 ás 5 hs.) Tels.: C. 3551 e V. 326.
Dr. Guilherme Vianna — Assembléa 70 (C. 935). M. Olinda 104. (S 1453).

HEMORRHOIDAS, DOENÇAS DO RECTO E ANUS

Dr. Raul Pitanga Santos — Rua do Passeio, 56 (2 ás 5). T. C. 2369.
Dr. Mario Kroeff — Uruguayana 104, das 3 ás 6 hs. (N. 6404).

DOENÇAS DOS RINS, BEXIGA E PROSTATA

Dr. Alvaro Moutinho — Buenos Aires 77 (4º andar). N. 5471, 8 ás 20 hs.
Dr. Estellita Lins — Com prat. de Paris e Berlim. Installações completas. Raios X. Laboratorio. Ultra-violeta, Diathermia, Endoscopias. Rodrigo Silva, 30 (1o e 2º andares).

CIRURGIA, MOL. SENHORAS VIAS URINARIAS

Dr. Z. Decourt — Assembléa 49, ás 5 hs. Res. Cattete 264 (B. M. 768).
Dr. Osorio Mascarenhas — Av. Rio Branco, 257 (3 ás 5). C. 940.
Dr. Corrêa de Araujo — S. José 69 (1 ás 4). C. 515. Res. Ip. 211).

CIRURGIA GERAL, PARTOS E D. DE SENHORAS

Dr. Jorge Sant'Anna — R. Quitanda 71 (1º) — de 2 ás 6 hs. — N. 1160. Marquez de Abrantes 115. B. M. 167.
Dr. Arnaldo Cavalcanti — R. 7 de Setembro 135 4 ás 6. C. 2089.

PARTOS E MOLESTIAS DAS SENHORAS

Dr. Daciano Goulart — R. Uruguayana, 35. (4 ás 6). Tel. C. 3762.
Dr. Camacho Crespo — R. Conde de Bomfim, 577. Tel. V. 1171.
Dr. P. Rocas — G. Dias 67 (2-3); 3ªs., 5ªs e sab. C. 1115. Res. V. 1087.
Dr. Cassiano Gomes — Assembléa, 81 (3as., 5ªs e sabb.) 4 hs. C. 3551.
Dr. Condeixa Filho — Cons. Uruguayana 104, 4º andar 1 ás 4. Tel. N 1146.
Dr. Rocha Maia — Uruguayana 62 (2 ás 6) C. 411 — Tel. resid. V. 1575.
Dr. F. Carvalho Azevedo — da Santa Casa e Pró-Matre — 13 Maio 33 (3 ás 5). T. C. 4395. Res. V. 627.

MOLESTIAS DE SENHORAS E CREANÇAS

Dr. Abelardo Alves de Barros — Cons. R. Conde Bomfim 300 (V. 3225). Res.: Araujos 59 (V. 3550). Consultas 2ªs., 4ªs. e 6as. de 1 ás 3.

OCULISTAS

Dr. Moura Brazil e Gabriel de Andrade — Uruguayana, 37 (1 ás 4).
Dr. Edilberto Campos — Ourives 5, ás 3 horas, diariamente. Tel. N. 3070.
Dr. Chaves de Freitas — Consultas das 3 ás 5. Rua Assembléa, 50 Casa Rocha. Tel. C. 2928.
Dr. L. de Gouvêa — Rua 1º de Março 7 (3 ás 5). N. 7008 e Sul 951.

OLHOS, GARGANTA, NARIZ E OUVIDOS

Dr. Raul David Sanson — S. José 43 1º, das 2 ás 5. Tel. C. 5197.
Dr. Guedes de Mello — Rua S. José 51, das 3 ás 5 hs.

GARGANTA, NARIZ E OUVIDOS

Dr. Souza Mendes — Rodrigo Silva, 28, de 2 ás 4. C. 1838.
Drs. H. Mercaldo e A. Lacerda — Carioca 28. Das 13 ás 17 horas.
Dr. Francisco Eiras — S. José 61, Tel. C. 4625 (3 ás 6 hs.)

MEDICOS HOMOEOPATHAS

Dr. José de Castro — Mol. de creanças e adultos. Carioca 33, ás 3 hs. 3ªs., 5as. e sabs. H. Lobo, 279.

ANALYSES CLINICAS, LABORATORIOS

Drs. E. Lindemberg e A. Madeira — Assembléa 38 (2 hs.) C. 451.

CIRURGIÕES-DENTISTAS

Octavio Euricio Alvaro — Rua da Carioca, 50 — C. 3392 e Jardim 1196.
[illegible]

TRATAMENTO DA BELLEZA

Academia Scientifica de Belleza — Tratamento e productos de Belleza, Avenida Central 134, 1º andar.

MASSAGISTAS

MME. LINHARES — Com pratica das clinicas hospitalares da Allemanha e da Suissa. R. General Severiano 100.

ADVOGADOS

Dr. Alvaro Goulart de Oliveira — Avenida Rio Branco, 114, sala 5.
Dr. Salgado Filho — Rua Rosario, 84. Tel. 3935 Norte.
Dr. Vergniaud de Mello e Domingos [illegible] — Quitanda 80. N. 2807.
Dr. J. M. Mac Dowell da Costa — Rua Carmo 66. Tel. N. 4747.
Dr. João de Almeida Rodrigues — [illegible]
Dr. Gracho Cardoso, Joaquim Camargo — [illegible]
Drs. Clovis D. de Abranches e Castellar Cabral — Rosario, 82. (N. 6823).
[illegible] — Edificio do Cinema Gloria.
Dr. C. Daniel de Deus — S. Bento 81 (sobr.) — Tel. 1611.

HOMOEOPATHIA

Almeida Cardoso & Cia. — R. Marechal Floriano 11. N. 893.
Coelho Barbosa & Cia. — Rua Ourives 38. Tel. N. 1731.
Affonso Corrêa Bastos & Cia. — Rua Hospicio, 37.

PREPARADOS PHARMACEUTICOS

Xarope de S. Braz — Para tosse, gripe e molestias do apparelho respiratorio. Em todas as pharmacias e drogarias.

CORRETORES DE FUNDOS PUBLICOS

Lucrecio Fernandes de Oliveira, Rua 1º de Março, 3. Tel. 4468. Norte.
Fernando Alvaro de Souza e Paulo Almeida Alves de Souza. General Camara n. 36. Tel. N. 4759.

HOTEIS E PENSÕES

Hotel Avenida — O mais importante do Brasil. End. telegr. "Avenida".

OS MELHORES CAFES

Café Ideal — Sempre puro. Dep. rua Quitanda 141 e 150. Tel. 707. Norte.

ANNUNCIOS

FESTA EM MESQUITA

A Villa Santa Therezinha, em Mesquita, E. F. C. B., tem a honra de convidar todos os compradores de terrenos de Mesquita, e o publico em geral, para assistir domingo, 23, ás 11 horas da manhã, á benção da imagem de Santa Therezinha do Menino Jesus, doada á capella desta futura cidade pelos seus moradores, á missa campal em regosijo pela inauguração de mais 25 kilos de agua, por S. Ex. o DD. prefeito de Nova Iguassú. Abrilhantará a festa uma excellente banda de musica. A' noite haverá illuminação, lindo coreto, musica e leilão de prendas. A capella estará lindamente illuminada e franqueada ao publico. Pede-se o obsequio de uma prenda e um segredo. (D 19823)

CASA MOBILIADA

Passa-se um sobrado proprio para pequena familia, com todo conforto, rigorosamente asseiado, banhos quentes, fogão a gaz, bons moveis. Aluguel 350$000. Rua General Caldwell n. 237, sobrado. (D 19830)

PENSÃO HARDING

22, Marquez de Abrantes; quarto independente com optima pensão, 210$000; banhos de mar. (D 19828)

BOM NEGOCIO 80:000$000

Cavalheiro que se retira desta capital, deseja vender estabelecimento muito antigo e reputado, e de ramo de negocio, rendoso e de grande futuro. Condições a convencionar. Para mais detalhes dirigir-se á L. M. Mello — CAIXA POSTAL numero 2962. (D 20633)

OURO

Compra-se ouro, prata velha, platina, brilhantes, dentes, dentaduras postiças, etc. Paga-se bem. — RUA DO RIACHUELO n. 428, loja. (D 19336)

COMPRA-SE A' VISTA

Sem intermediario, predio de construcção moderna, em centro de jardim. Flamengo, Laranjeiras ou Copacabana. Offertas á Caixa Postal numero 1648. (D 20788)

VIVENDA CONFORTAVEL

Esplendida, aluga-se uma em centro de jardim, com garage para dois carros, estylo moderno, para pessoa de tratamento. [illegible] Rua Alvaro Chaves n. 36, (Laranjeiras), em frente ao Fluminense Foot-ball Club. Para maiores detalhes telephonar para VILLA 1155. (D 20780)

RIO COMPRIDO

Vende-se um magnifico predio renovado, com todas as commodidades. Facilita-se o pagamento. Para informações: Rua Santo Alexandrino, 36. (D 20667)

PHARMACIA

Vende-se proprio para montagem de pharmacia, um laboratorio quasi completo e uma armação. Tratar á rua S. Pedro n. 242, sobrado, com o sr. Peixoto, das 11 ás 18 horas. (D 19760)

CASA

Traspassa-se o contrato de uma confortavel, para familia de tratamento. Ver e tratar á rua das Laranjeiras numero 125. (D 19759)

MAGNIFICO SITIO

Vende-se a dois kilometros da estação de Paulo Frontin, (Rodeio) um vantajoso sitio, com 11 alqueires geometricos, medidos, cercado, terras proprias, com pomar, pastos, capoeiras, capoeirões e habitações para trabalhadores. Além de agua abundante, existe uma soberba cachoeira. Informações com Julio Silva, Hotel Suisso, (Gloria), do 1 ás 4 horas da tarde. (D 19629)

CARVOEIROS

Fazendeiro possuidor de vastas mattas precisa de dois carvoeiros, de preferencia italianos, com pratica para fazer carvão de lenha e de cova. Endereçar offertas a P. Gomes, Sant'Anna de Japuhyba, Estado do Rio. (D 19761)

Vendedores de Automoveis

Precisa-se sérios e trabalhadores, com boas referencias. Tratar com o gerente. Rua Evaristo da Veiga numero 142. (D 19770)

PROFESSOR INTERNO

Collegio desta Capital precisa de um moço habituado a leccionar classes preliminares, com conhecimentos de Inglez, Francez e que auxilie a Disciplina Collegial. Exigem-se referencias. Ordenado compensador. Só se attende pessoalmente á rua Marquez de Olinda n. 61. (D 19808)

ARROZ MOFADO

Limpa-se, eliminando todo cheiro de mofo. 94, rua Senador Dantas. Porto. Telephone NORTE 5247. (D 19751)

TRATAMENTO E MASSAGEM

de belleza da pelle, do rosto e das formas do corpo — Processo scientifico, moderno, não irrita e desapparecem as rugas, cravos, espinhas etc. Ensina-se o tratamento de belleza — Successo garantido — Telephone Central 5566. (D 20523)

ALUGA-SE

Linda e luxuosa vivenda, centro de jardim, garage. Aluguel 1:000$000. Rua Alvaro Chaves n. 36, Laranjeiras. A casa está aberta. Maiores informações: Telephone Villa 1155. (D 19766)

CASA EM BOTAFOGO

Aluga-se uma na travessa João Affonso n. 15; aluguel 900$000. Para ver e tratar na mesma rua n. 49. (D 19788)

DODGE BROTHERS

Vende-se um de uso particular, ultimo typo, devidamente licenciado, pelo preço de oito contos, facilitando-se o pagamento. Ver e tratar á rua Marquez de Abrantes numero 178. (D 19765)

Correio Aereo
C. G. Aeropostale

UNICO SERVIÇO OFFICIAL DOS CORREIOS FRANCEZES, URUGUAYOS, ARGENTINOS

SAHIDAS de Aviões Postaes do Rio:

QUINTA-FEIRA, 27 de setembro para: Victoria, Caravellas, Bahia, Maceió, Recife, Natal Dakar, Casablanca, Alicante e Toulouse.

Correspondencia para o norte, até ás 14 horas de quinta-feira.

DOMINGO, 23 de setembro para: Santos, Florianopolis, Porto Alegre, Pelotas, Montevidéo e Buenos Aires.

Correspondencia para o sul, até sabbado, ás 22 horas.

AVENIDA RIO BRANCO, 50

TELE. NORTE 7406 (14240)

Caminhão Ford

Vendem-se 2 em boas condições, servindo para fabrica de bebidas; tratar á rua dos Ourives n. 124, sobrado, com CAVALCANTE. (D 19706)

CASA PARA NEGOCIO

Aluga-se a da rua Visconde da Gavea n. 70, com tres pavimentos, completamente nova. Trata-se na rua do Rosario n. 103 e acha-se aberta. (D 19687)

CASA — BOTAFOGO

Precisa-se uma limpa, para familia estrangeira, com 3 quartos e mais dependencias. Aluguel de 450$ a 500$. Cartas neste jornal a V. D. M. (D 20786)

BICYCLETA

Vende-se uma bem conservada com lanterna electrica e dynamo, etc. Tratar: Rua S. Francisco Xavier, 40. (D 19724)

AUTOMOVEIS DE OCCASIÃO

Vende-se um automovel marca "OLDSMOBILE", modelo 1927, de particular, com pouco uso. Funccionamento garantido. — Ver e tratar á rua de S. Clemente numero 81. (D 20800)

CONSULTORIO MEDICO

Aluga-se um já installado e com todas as commodidades. Rua de S. José n. 50. (D 20805)

HYPOTHECAS

Em qualquer bairro, juros de 12 a 15 % ao anno. W. DUARTE — QUITANDA, 152, 1º andar. (D 20915)

CASA

Aluga-se uma boa casa com duas salas, tres quartos e mais dependencias, á rua do Passeio, 256. As chaves estão na ladeira do Leme n. 2. Trata-se á rua de S. Pedro n. 85. (D 20815)

PIANO ALLEMÃO

Vende-se um completamente novo, com 3 pedaes e 88 notas, negocio urgente. Av. Gomes Freire, 108, terreo. (D 20803)

VENDE-SE

Uma bella casa com accommodações para grande familia, em centro de bom terreno, com lindo pomar. Ver e tratar com o Dr. Silva Pinto n. 88, proximo á Avenida 28 de Setembro, em Villa Isabel. (D 20811)

ACADEMIA SCIENTIFICA DE BELLEZA

DIRECTORA MADAME CAMPOS

AV. RIO BRANCO, 134 — 1º andar. As mais luxuosas installações. Ondulação permanente, Marcel e Mise-en-plis (a agua). Pintura e corte de cabellos 4$. Sobrancelhas ou Manicure 5$, limpeza de pelle 8$, massagem e mascaras para o rosto [illegible] seios, [illegible] Engordar ou emmagrecer. Peça catalogo gratis. (16076)

ALUGA-SE

a casa da rua Dona Anna p. 43, Botafogo. Tem 3 quartos, 2 salas, quarto de creado e mais dependencias; para ver [illegible] ás 15 [illegible] Aluguel 600$000. (D 20855)

CASA OU TERRENOS

Vende-se uma luxuosa em Botafogo, e dois terrenos perto do Jockey Club. Trata-se pelo telephone Sul 0177, ou rua do Rosario n. 112, sobrado, das 3 ás 5 horas, com o sr. [illegible] (D 18674)

DIVORCIO NO URUGUAY

Divorcio absoluto. Tambem conversão de separação em divorcio. Novo casamento. Informações gratis com o dr. [illegible] — Calle Rincon, 491, Montevidéo, ou no Rio [illegible] Rua do Rosario numero 133, 4º andar. — RIO. (D 17258)

CASA

Procura-se uma para familia de tratamento, com 4 quartos, etc. [illegible] Ipanema 1044. (D 19798)

CENTRO COMMERCIAL
Armazem e sobrado

Aluga-se com contrato, amplo armazem á rua da Quitanda, entre Ouvidor e Sete de Setembro. Trata-se com o sr. Marques, á rua Gonçalves Dias n. 49. (D 19771)

PREDIO — VENDE-SE
Rua Saccadura Cabral

Esplendido predio com tres andares, de solida construcção, com amplo armazem, proximo á rua Camerino. — Trata-se á rua Gonçalves Dias n. 49, com o sr. Marques. (D 19771)

Terrenos a prestações em Inhauma (Villa Engenho da Rainha)

Trata-se diariamente, na Avenida Automovel Club n. 234, com o dr. Emilio Bonnet, em Inhauma. (D 19392)

THEREZOPOLIS — ALUGA-SE

Casa mobilada. Rua Buenos Aires, 120, sobrado. (D 20630)

TERRENOS

Vendem-se bons terrenos na rua Professor Gabizo, rua Santa Therezinha e Avenida Trapicheiro, entre a rua Professor Gabizo e a r. São Francisco Xavier, á vista ou a prazo. Trata-se na r. Mariz e Barros n. 457, fabrica. Aproveitem a occasião. (D 20295)

BAIRRO NOVO CAMPO GRANDE
Estrada Rio-S. Paulo

Terrenos os melhores e mais proximos das estações de Campo Grande e Senador Vasconcellos, a prestações sem juros. Informações á rua Primeiro de Março n. 51, 3º andar; em Campo Grande, com Alfredo no botequim "Bandeirantes" e em Senador Vasconcellos, com Damazio. (D 20452)

TERRENOS A LONGO PRAZO

Vendem-se no "Bairro Gloria", estação de Collegio, E. F. Rio D'Ouro, os maiores e melhores lotes de toda a zona de Irajá, por preços minimos e prestações ao alcance de qualquer bolsa. Agua, luz e escola publica. Trata-se no local ou á rua Primeiro de Março n. 51, 3º andar. (D 20452)

FAZENDA DE CRIAÇÃO — EM MENDES —

Esplendida e confortavel, de criação. Informações á rua S. José, 79, 2º andar, sala da frente, (Rio), e em Barra do Pirahy com Aurelio Pureza. (D 20434)

COPIAS A' MACHINA E TRADUCÇÕES

Rua Buenos Aires n. 49, (loja). (A 9071)

BARS E CHARUTARIAS

Alugam-se em Casas de Diversões bem frequentadas. Recebe-se propostas á rua Pedro I n. 11. Sobrado. (D 20659)

Acção do Jockey Club

Vende-se uma. Tratar á rua Gonçalves Dias numero 28, loja. (D 20690)

TOSSE ?

Peitoral de Mel, Guaco e Agrião A. Leivas Leite. Milhares de pessoas curadas. Nunca falha. — Laboratorio em Porto Alegre e Pelotas. A' venda nas drogarias. (16050)

TERRENO NA RUA CAMPOS — SALLES —

Vende-se. Dimensão: 11 x 43. A 150 metros da rua Haddock Lobo. Tratar com o dr. Alvarenga Netto. Rua Sachet, 28, 1.º andar. Telephone Norte 5389. (D 20606)

ALUGA-SE

Um magnifico predio para familia de tratamento, á rua Guanabara numero 27. As chaves no n. 12. (D 20510)

PALACETE PARISIENSE

Vaga-se ampla sala com agua corrente, terrea e de frente. Predio com grande jardim, proprio para creanças. Rua das Laranjeiras n. 21. (D 28538)

CASA MOBILADA

Aluga-se elegante, finamente mobilada com garage, optimas accommodações e installações de maximo conforto. Prazo minimo seis mezes. Avenida Vieira Souto n. 164. Telephone Ipanema 0504. (D 20689)

PENSÃO MILTON

Alugam-se quartos para familias, perto da praia de banhos. Rua Marquez de Abrantes, numero 26. (D 19613)

Procurem em todas as pharmacias:

para TOSSE e Catarrho

Pastilhas Paneraj

de gosto agradavel

Dr. Enrico Lansel & Cia.

Successores de

C. PANERAJ

LIVORNO (Italia)

(15382)

EMPRESTIMOS

Particular offerece a juros modicos sobre duplicatas e promissorias, a curto e longo prazo, desde 1 a 50 contos, com endosso de commerciantes e bons proprietarios. Com W. Duarte, á rua da Quitanda n. 152, sobrado. (D 20916)

AUTOMOVEL "BENZ"

Vende-se um double phaeton quasi novo, de 14 x 30 H.P., proprio para estradas. Preço modico. Para ver e tratar na Garage Tunnel Novo, á rua Salvador Corrêa n. 134 — Leme. (D 20685)

CASA

Aluga-se a casa acabada de construir, da rua Esperança n. 14, com 4 quartos, salas de visita e jantar, cópa, banheiro, cozinha, linda varanda e quintal. Bondes de S. Januario, no local ha pessoa encarregada de mostral-a, trata-se no Largo da Carioca 13. (15604)

TERRENO EM S. CLEMENTE
Ruas Icatu' e Sarapuhy

Em continuação á rua Alfredo Chaves, Vende-se os melhores terrenos com linda vista para Botafogo. Informa-se no local, ou na Av. Rio Branco n. 90, com Julio Junqueira de Aquino. (14793)

APPARTAMENTOS, SALAS E — QUARTOS —

Em predio novo, com elevador, alugam-se por preços modicos, a cavalheiros e casaes sem creanças. Rua Larga, n.º 227-A, em frente ao Itamaraty. (15447)

CASA — TIJUCA

Vende-se excellente palacete em centro de grande terreno com boas accommodações para familia de tratamento, na melhor parte da rua Uruguay. Tratar com Lafayette Bastos & C., á rua Buenos Aires numero 46. Tel. Norte 1478. (16184)

Livraria Alves

Livros collegiaes e academicos. — RUA DO OUVIDOR, 166. (12064)

AOS PHARMACEUTICOS

A Livraria Alves, á rua do Ouvidor, 166 remetterá por 4$000, o esplendido e pratico formulario — Pharmacophilo. (16026)

SYPHILIS
VICIOS DO SANGUE

curam-se com os

IODURETOS & BI-IODURETOS SOUFFRON

CHIMICAMENTE PUROS

Nem Intolerencia, nem intoxicação

approvados pelo Dept. Nation. de saude Publica do Brazil em 7 de Novembro 1912 sob os Nºs 407 e 409

Étabts Albert BUISSON, 157, Rue de Sèvres · PARIS ·

e todas as pharmacias

(5047)

ASSISTENCIA FUNERARIA
FAZ TODO O FUNERAL
SEM DESPESA PREVIA
A' VONTADE DA PARTE
TABELLAS DA SANTA CASA
TEL. C. 0813
PRAÇA TIRADENTES, 87-Sob.

(15398)

RESTAURANTE ESPLANADA

Aluga-se á Av. Mem de Sá 253, este bello restaurante com luxuosas installações. Está aberto; propostas a Bastos de Oliveira & Cia. Ltd., rua do Ouvidor n. 81. (D 19734)

RENDAS DO NORTE

E finas applicações, feitas á mão, das verdadeiras, vendem-se a varejo pelo preço do atacado, na casa CENTRO DAS RENDAS; Av. Passos, 75. (D 20897)

MOLDES PARA CAMISAS

Cada 5$000: para pyjamas, 5$000 e para cuecas, 3$000, os unicos aperfeiçoados, feitos por perito contra-mestre, vendem-se na casa "CENTRO DAS RENDAS". Avenida Passos, 75. (D 20896)

BANHO DE MAR NA PORTA

Vende-se uma boa casa com tres quartos, duas grandes salas, área, quintal e boas installações (só vendo), vende-se com urgencia por 34:800$000 e 5 % para o encarregado; aproveitem; pertinho das barcas. Trata-se na rua Tiradentes n. 132, Nictheroy. (D 20782)

ESCRIPTORIO

Aluga-se o 2º andar do predio da R. S. Pedro 24, para escriptorio, servido por elevador. Trata-se no 1º and. (D 20804)

JACARE'PAGUA'

Aluga-se excellente vivenda situada em meio de pomar e jardim, com nove quartos, hall, tres salas e mais dependencias. Ver e tratar á Estrada da Freguezia n. 806. (D 20657)

DISCOS DE VICTROLA

Vende-se, ultima novidade, a 6$000. Operas, tangos, foxes, desde 3$000; victrola Victor, 250$000. Columbia de 400$ por 290$000. Concertos em 24 horas. R. Sete de Setembro, 190, sob. (D 20920)

ALBUMINOL

Especifico albuminurias e o dissolvente maximo do acido urico. (D 20792)

O LIVRO ESTA' CARO...

— Porque o publico ignora que a Livraria Rangel & Cia. Lda., da rua do Nuncio n. 21, vende romances, poesias, livros de direito, scientificos, theatro, medicina, collegiaes, etc., etc., desde 500 rs. (D 20791)

ACTOS RELIGIOSOS

Manoel Joaquim da Costa Marques

Os componentes da firma J. R. Carvalho & Gomes, agradecem a todas as pessoas que acompanharam o enterramento e assistiram á missa de setimo dia de seu saudoso tio e amigo MANOEL JOAQUIM DA COSTA MARQUES, e de novo as convidam para assistir á missa de trigesimo dia que, por sua alma, mandam celebrar amanhã, sabbado, 22 do corrente, ás 10 horas, na egreja da Candelaria, o que desde já agradecem. (D 19783)

Manoel Joaquim da Costa Marques

José Pereira Paulino e familia, profundamente penalizados pelo fallecimento do seu saudoso amigo MANOEL JOAQUIM DA COSTA MARQUES, convidam seus parentes e amigos a assistirem á missa que, por sua alma, mandam celebrar amanhã, sabbado, 22 do corrente, ás 10 horas, na egreja da Candelaria, o que desde já agradecem. (D 19781)

Manoel Joaquim da Costa Marques

José Pinto Duarte e familia, profundamente penalizados pelo fallecimento do seu saudoso amigo MANOEL JOAQUIM DA COSTA MARQUES, convidam seus parentes e amigos a assistirem á missa que, por sua alma, mandam celebrar amanhã, sabbado, 22 do corrente, ás 10 horas, na egreja da Candelaria, o que desde já agradecem. (D 19780)

Manoel Joaquim da Costa Marques

Luzes & Cia., agradecem a todas as pessoas que acompanharam o enterramento e assistiram á missa de setimo dia de seu saudoso socio e amigo MANOEL JOAQUIM DA COSTA MARQUES, e de novo as convidam para assistir á missa de trigesimo dia que, por sua alma, mandam celebrar amanhã, sabbado, 22 do corrente, ás 10 horas, na egreja da Candelaria, o que desde já agradecem. (D 19782)

Manoel Joaquim da Costa Marques

Os componentes da firma Marques Irmão & Cia., agradecem a todas as pessoas que acompanharam o enterramento e assistiram á missa de setimo dia de seu saudoso tio e amigo MANOEL JOAQUIM DA COSTA MARQUES, e de novo as convidam para assistir á missa de trigesimo dia que, por sua alma, mandam celebrar amanhã, sabbado, 22 do corrente, ás 10 horas, na egreja da Candelaria, o que desde já agradecem. (D 19785)

Manoel Joaquim da Costa Marques

Os componentes da firma J. Ribeiro Marques & Cia., agradecem a todas as pessoas que acompanharam o enterramento e assistiram á missa de setimo dia de seu saudoso tio e amigo MANOEL JOAQUIM DA COSTA MARQUES, e de novo as convidam para assistir á missa de trigesimo dia que, por sua alma, mandam celebrar amanhã, sabbado, 22 do corrente, ás 10 horas, na egreja da Candelaria, e desde já antecipam seus agradecimentos. (D 19786)

Manoel Joaquim da Costa Marques

Annibal da Costa Marques Guimarães, Manoel da Costa Marques Guimarães, Alvaro da Costa Marques Guimarães, José Ribeiro da Costa Marques, Arnaldo Ribeiro Marques, Antonio Ribeiro Marques, Antonio Gomes da Costa Marques, Manoel Gomes da Costa Marques, Juvenal Gomes da Costa Marques, Joaquim Gomes da Costa Marques, João Marques de Macedo, Manoel Marques de Macedo, José Lobo da Costa Marques, Julio Lobo da Costa Marques e esposas, agradecem aos seus parentes e amigos que acompanharam o enterramento e assistiram á missa de setimo dia de seu saudoso tio e amigo MANOEL JOAQUIM DA COSTA MARQUES, e de novo os convidam para assistirem á missa de trigesimo dia que, por sua alma, mandam celebrar amanhã, sabbado, 22 do corrente, ás 10 horas, na egreja da Candelaria, e desde já antecipam seus agradecimentos. (D 19779)

Manoel Joaquim da Costa Marques

Alexandrina Moreira Marques, Maria da Costa Marques, Maria das Dôres da Costa Marques, Margarida da Costa Marques, Rosa da Costa Marques (ausentes), Clotilde Moreira, Eliza Folhadella Marques, Manoel Ribeiro e Juvenal Duarte de Macedo (ausentes), agradecem a todas as pessoas que acompanharam o enterramento e assistiram á missa de setimo dia de seu saudoso e bonissimo esposo, irmão e cunhado MANOEL JOAQUIM DA COSTA MARQUES, e de novo as convidam para assistir á missa de trigesimo dia que, pelo eterno repouso de sua alma, mandam celebrar amanhã, sabbado, 22 do corrente, ás 10 horas, no altar-mór da egreja da Candelaria, o que desde já agradecem. (D 19778)

Maria Conceição Pexouto

Cicero Trindade, Maria Trindade, Eurydice Trindade, agradecem a todas as pessoas que acompanharam os restos mortaes de sua muito querida sogra, mãe e avó MARIA CONCEIÇÃO PEXOUTO, e de novo as convidam para a missa de setimo dia que se realizará amanhã, sabbado, 22 do corrente, ás 10 horas, na egreja de S. José, pelo que ficarão muito reconhecidos. (D 19790)

Manoel Joaquim da Costa Marques

Os componentes da firma Irmãos Macedo, agradecem a todas as pessoas que acompanharam o enterramento e assistiram á missa de setimo dia de seu saudoso tio e amigo MANOEL JOAQUIM DA COSTA MARQUES, e de novo as convidam para assistir á missa de trigesimo dia que, por sua alma, mandam celebrar amanhã, sabbado, 22 do corrente, ás 10 horas, na egreja da Candelaria, e desde já antecipam seus agradecimentos. (D 19784)

Arthur da Costa Soares

Julia Vieira Soares e sobrinhos, agradecem a todas as pessoas que acompanharam os restos mortaes do seu saudoso e inesquecivel esposo e tio ARTHUR DA COSTA SOARES, e de novo os convidam para assistirem á missa de setimo dia que fazem celebrar hoje, sexta-feira, 21 do corrente, ás 10 horas, no altar-mór da egreja de S. Francisco de Paula, agradecendo de coração a todos que comparecerem a este acto de religião e caridade. (D 20874)

Eulalia Sylvia Moniz Freire

Napoleão Moniz Freire e familia, Ismael Moniz Freire e senhora, Mario Moniz Freire e senhora, dr. Campos da Paz e familia, coronel Alberto Lavenère Wanderley e familia, tenente Deodoro Neiva de Figueiredo e familia, Eracy Moniz Freire e filho, communicam o fallecimento de sua idolatrada irmã, cunhada e tia EULALIA SYLVIA MONIZ FREIRE e convidam seus parentes e amigos para acompanhar o enterro que sairá hoje, ás 4 1|2 da tarde, da rua Domingos Ferreira n. 20, Copacabana, para o cemiterio de S. João Baptista. (D 19827)

D. Leocadia Roldão Valente

Falleceu hontem, ás 5 horas da tarde, em sua residencia, á rua Professor Gabizo n. 39, a sra. D. LEOCADIA ROLDÃO VALENTE, (viuva de Antonio Valente). O enterro sairá hoje, ás 3 horas da tarde, de sua residencia, para o cemiterio de S. Francisco Xavier. (D 20925)

LUTO COMPLETO

EM 24 HORAS

Manda-se a domicilio

Telephones: Norte, 7191 e 7848

Casa das Fazendas Pretas (13429)

CHAPEUS PARA LUTO

Os mais novos modelos, só na Casa Sol, rua do Theatro 29. Tel. Central 3966. Attende a chamados. (16128)

KOLAPHOSPHATADA :: SOEL ::

Preparada pelo Professor Sarmento Barata

E' um medicamento indispensavel em todas as casas pois é o tonico dos adultos, o alimento dos velhos e das creanças.

E' util em todas as molestias depauperantes, taes como as grippes, febres typhoides, etc., em todas as convalescenças.

E' util nas grandes fadigas cerebraes; portanto, a todos que dispendem grandes energias.

E' util a todas as senhoras que amamentam, pois não só augmenta o leite, mas o torna mais forte.

E' util ás creanças fracas, lymphaticas e rachiticas, porque contém iodo e glycerophosphatos.

Deposito: Araujo Freitas — Ourives — 80; Rodolpho Hess — 7 Setembro 61

(16121)

COLCHOEIRO
Cuidado com os colchões

Luiz Pinto, habil profissional, encarrega-se de reforma de colchões de 15$ a 19$000, a domicilio, trabalho hygienico, á vista do freguez; é só telephonar para NORTE 6657. (D 19817)

PIANOLA STECK

Vende-se 1 de bonito formato, 88 notas, com banco e musicas, tudo baratissimo. Rua Affonso Penna, 143. (D 19807)

TERRENO — COPACABANA

Compra-se situado á rua Prudente de Moraes; tratar á rua General Camara n. 33. Telephone Norte 3326 ou B. M. 2760. (D 18997)

PIANO — COMPRA-SE

Com urgencia, embora precisando reparo; paga-se bem. — Telephone Central 4307. (D 19523)

PENSÃO PAYSANDU'

Paysandú, 80. Alugam-se quartos e salas luxuosamente mobilados, agua corrente e cozinha de primeira. (D 20539)

CASA — COPACABANA

Vende-se uma excellente casa assobradada, com garage. Terreno 12 x 40. Preço 150:000$000. Póde ser visitada nos dias uteis das 13 ás 14 horas e domingos das 11 ás 12 horas. Avenida Rainha Elisabeth n. 143. (D 19683)

Pedreiros e Carpinteiros

Precisa-se de operarios habilitados para uma obra de cimento armado no Sul do paiz. Rua de S. Pedro n. 14, 3º andar. (D 19668)

TERRENOS A PRESTAÇÕES DESDE 25$000 EM CAMPO GRANDE

Muito proximos da estação. Informações no Café Rio da Prata em frente á estação de Campo Grande. (D 19660)

PIANO — COMPRA-SE

Urgente, para particular, mesmo precisando alguns reparos. Phone 0241 Villa. (D 20913)

Passagens a prestações

Para ou da EUROPA, vendemos passagens a PRESTAÇÕES LONGAS, entregamos immediatamente o bilhete de embarque, os preços são os minimos que as Companhias offerecem; (não cobramos juros e nem outras despesas). Para informações e passagens com

AMERICAS EUROPA NAVEGAÇÃO

29 — Avenida Rio Branco — 29

Telephone NORTE 2013 (D 20752)

ENCANTADO

Vende-se 2 bons predios e um terreno baratissimo. Rua S. Pedro numero 72. Costa Braga & Cia. (D 20658)

Floricultura Barbacena

Corôas e Palmas de flôres naturaes por preços modicos. Assembléa, 113. T. 1837 C. (7597)

PIANO

Compram-se para estudo; paga-se bem; prefere-se allemão. — Telephone Norte 4618. (15806)

---

2 FOLHETIM DO "CORREIO DA MANHÃ"

LÉON MALICET

III

SUBLIME MENTIRA

(Especialmente traduzido para o "Correio da Manhã")

A sra. Dandeville levantou-se. Uma dôr viva lhe queimava o coração.

E perguntou, em tom que procurou tornar indifferente:

— Como? Tinhas notado?

— Oh, mamãezinha! Era preciso ser céga para não ver. Aliás, toda gente o tinha notado, exceptuando, bem entendido, os indifferentes como mamãe.

— E... elle... parecia muito... enamorado?

— Naturalmente, como todos os namorados, afinal, mamãe sabe que isso não prova grande coisa, mas muitas vezes eu e Pedro os surprehendemos.

— Faziam mal.

Seccamente, interrompeu Anie. Não queria mais ouvil-a.

Soffria muito e esses detalhes tornavam-na ainda mais infeliz, faziam-lhe immenso mal.

Estava verdadeiramente alquebrada, e continuara a interrogar a filha causava-lhe vergonha.

Anie tinha-se calado surprehendida.

Pensava de si para si.

— Lá voltam á mamãe as suas idéas tristes!

E para mudar de conversa perguntou:

— E' preciso mandar aquelles convites para o correio, não acha, mamãe?

A sra. Dandeville fez signal que sim.

— Já estão feitos os endereços todos?

— Sim, excepto...

— Excepto?

— Um.

— Qual?

— O do sr. Raynald.

— Pobre Raynald. E' preciso não o esquecermos. Que diria Luiza?

E approximou-se da secretaria botando um cartão num enveloppe.

— Vamos lá a reparar essa omissão.

Mas, a sra. Dandeville, bruscamente tomou-lhe a caneta de entre os dedos.

— Não... Escrevo eu.

E fez o subscripto: Sr. Raynald, banqueiro em Sédan.

Depois, como Anie se inclinasse para a beijar, repelliu-a docemente.

II

O Banco Raynald era uma velha casa, nas Ardennes, dirigida agora unicamente por Jorge, o ultimo dos Raynald, um perfeito rapaz, alto e forte, tão bello rapaz, despreoccupado e sem vontade, que os primeiros tempos foram difficeis. Mas, corajosamente, puzera mãos á obra e desapparecera a despreoccupação comquanto a vontade não se tivesse manifestado de todo.

Apezar disso, porém, o Banco prosperava. Esse anno, os lucros haviam sido relativamente consideraveis, e isso lhe bastava. Era feliz.

Acabava de chegar o correio e o monte de enveloppes deixado sobre a sua grande secretaria Raynald procura de preferencia os de letra conhecida.

Ia apanhando uma a uma as cartas, e á medida que as ia lendo, jogava-as fóra dizendo:

— Não conheço... Não conheço.

Subito, um enveloppe maior que os outros, que ultrapassava todos em tamanho, chamou-lhe a attenção, fez que perguntasse a si proprio.

— Quem é que se vae casar?

Tomou-a, e, reconhecendo a letra, murmurou:

— E' de Joanna.

Não a abriu logo, ficando um instante a querer adivinhar-lhe o conteudo, mas, por fim, decidiu-se, lendo o convite que a sra. Dandeville lhe tinha enviado na vespera.

Surprehendeu-se immensamente. Não comprehendia e só atinava em dizer:

— Esta dá um baile... dá um baile... mas, a que proposito?

Por um instante suppôz que ella assim procedesse em remoque para com elle para lhe mostrar que o seu abandono em nada lhe importava, que lhe era indifferente, porque não duvidava um minuto que era elle a causa indirecta de tal baile, mas depressa repelliu esse primeiro pensamento. Conhecia-a muito, sabia bem quanto ella o amava, quanto deveria soffrer, e dizia comsigo que, mesmo no seu orgulho ferido, não teria podido Joanna achar forças para jogar tal partida.

Então, por que era?

Procurando achar a causa do baile, acabou sentindo pezar pelo que tinha feito, considerou-se um tanto covarde.

Recordou todas as phases de sua vida nos ultimos dez annos. Antes de tudo, a profunda impressão sentida na primeira vez em que tinha visto a sra. Dandeville. Estava ella viuva, havia já varios annos, mas usava ainda o luto pelo marido. Revia-a agora com esses vestidos sombrios que lhe davam á physionomia um encanto e uma melancolia indefiniveis.

Fôra a custo que elle se tinha atrevido a falar-lhe tendo tido por ella, durante longo tempo, uma adoração muda.

Depois, vinha o dia em que, fazendo appello a toda a sua coragem, lhe dissera o seu amor.

Sorria agora á lembrança da sua attitude esquerda, por essa occasião das palavras idiotas que tanto lhe haviam custado a achar. Varias vezes renovara seus rogos, ora esperando, ora desesperando, tendo pensado, então, em matal-a e matar-se, architectando mil loucuras, imaginando astucias infinitas para se fazer encontrado.

E as primeiras entrevistas tinham sobrevindo.

Lembrava-se do primeiro encontro, como se datasse da vespera. Era por uma tarde chuvosa, quasi á noite, e o vento arrojava ás vidraças das janellas as ultimas folhas das arvores. Tinha-a esperado, muito tempo, impaciente, nervoso, perguntando-se a cada momento se ella realmente viria.

E ella viera, tremula, cautelosa, vagamente inquieta, o véo abaixado a que o vento fizera adherir pequenas gotas da chuva scintillante como perolas.

Bebera-as elle todas, uma a uma, lentamente, e hoje que tudo estava acabado, irremediavelmente acabado, saboreava ainda a doçura desses primeiros beijos.

Depressa se assustára da intensidade desse amor, que elle fizera nascer. Sentia bem que, para elle, essa mulher, essa mãe, tudo sacrificára. Se lhe houvesse dito "Vamos!", ella o teria seguido, não importava aonde, sem hesitação, sem pezar.

E isso não era o que elle queria. Teria desejado uma pequena intriga, gentil, sem illusões, uma paixoneta sem consequencias, e descobria uma paixão verdadeira, que, dia a dia, mais augmentava.

Um dia enfermou.

Ella acudiu, afflicta, ficando-lhe longas horas á cabeceira cuidando-o, acariciando-o, e emquanto ella inclinada sobre o leito o afagava, elle descobriu-lhe algumas rugas que ainda não lhe notára e pela primeira vez a achou velha.

Admirada de seu silencio, Joanna perguntava:

— E' certo que me amas?

Foi-lhe preciso um esforço para responder:

— E' sim. Amo-te muito.

E ella insistia:

— Amar-me-ás sempre?

Depois, sem lhe dar tempo a responder, continuou:

— Fatigo-te, não é? Peço-te coisas impossiveis. Eu sei bem que "sempre" quer dizer muito tempo, tempo sem fim e que, envelhecendo eu, será logico que me não ames mais. Amarás uma outra então, é o mais certo, e, como és novo ainda, nada mais facil que te cases com essa outra. Não sei como eu encararei isso, mas pouco importa. O que eu te peço é que me promettas uma coisa... Assim que te fartares de mim, quero que m'o digas francamente. Se te casares é da tua boca que quero receber a noticia. Não te dê cuidado se ella me fará soffrer muito ou pouco, porque peor seria que eu viesse a saber de um indifferente, ou por surpreza, que tu não me amas mais e que me enganas. Não jogues commigo ignobeis comedias, não quero piedade. Dize... Promettes-m'o?

Elle tinha respondido:

— Prometto.

E não cumprira o promettido. Jogara até final, com ella, a tal ignobil comedia, e quando seu casamento com Luiza Barane, preparado por amigos communs, ficára resolvido, Joanna soubera disso pela boca de outra pessoa que não a de Raynald.

Comprehendia agora todos os seus erros. Sentia, elle tambem, a necessidade de a tornar a ver, não para se fazer perdoar mas para minorar, dulcificar, se isso fosse possivel, a dôr que lhe tinha causado.

E collocando o convite bem á vista em cima da secretaria, disse comsigo:

— Irei.

Bateram nesse momento, e a voz do creado annunciou:

— O sr. Verguais.

Jorge Raynald sobresaltou-se. Verguais?! Seria possivel?!

Havia alguns annos que elles não se viam, e Jorge sabia que esse homem o odiava.

Que quereria dali ?

Faça-o entrar, ordenou ao creado.

E Verguais entrou.

Tinha a mesma edade de Jorge, muito elegante, distincto, de barba crescida bem tratada, a descer-lhe sedosa e muito preta até meio do peito. A' primeira vista seduzia, mas, assim que se lhe prestava um pouco mais de attenção, descobria-se-lhe na physionomia qualquer coisa de indefinivel e de ambiguo, que impedia de se ter confiança nelle.

Jorge levantára-se, e chegára-lhe uma cadeira que Verguais recusou, de um gesto.

— Não se quer sentar? E' como inimigo, então, que entra em minha casa?

Calmamente, como pesando cada palavra, Verguais respondeu:

— Nem como amigo, nem como inimigo. Venho tratar de um negocio.

Ficaram, ambos de pé, e Jorge falou:

— De ha muito que nós não tratamos juntos de qualquer negocio, e creio que seria bom continuarmos assim. Em todo caso, estou prompto a ouvir. O que é?

Verguais tornou-se sorridente,

— Você é boa pessoa, Raynald. Mas as nossas relações cessaram porque você quiz assim.

— Sim, mas você me forçou a tal.

Historias...

— Historias, não. Factos. As dividas que paguei successivamente por você, não eram "historias" como você diz.

Verguais exaltou-se um pouco.

— Ora adeus, Raynald! Eu tinha bastante dinheiro no seu Banco, e parece-me que não lhe pedi de me deixar ser seu socio... E' uma honra que me tem custado caro, sem duvida alguma.

Jorge Raynald não se pôde conter:

— O que você está dizendo, replicou elle, é falso, e eu não posso deixar de restabelecer os factos mais uma vez. Conheci você em Paris, quando fazia o meu curso de Direito. Você, então, de estudante não tinha senão o nome. Não sei se você abriu um livro algum dia, mas seis que para você as aulas eram os botequins, onde se encafuava dia e noite.

Como nós nos ligâmos, nós que tinhamos caracteres tão differentes, vidas tão oppostas, nunca fui capaz de o saber, mesmo hoje. O acaso, sem duvida, nos reuniu um dia, encontramo-nos depois varias vezes mais, e como acontece a miude tornamo-nos amigos sem nos conhecermos bem. Por morte de meu pae, voltei para aqui, a tomar em seu logar a direcção do Banco. Tinha, então, por você verdadeira sympathia. Por que? Não sei. Talvez porque eramos ambos orphãos. Uma razão, isso, como outra qualquer. A vida que você levava em Paris fazia-me pena, era uma vida miseravel que se poderia prolongar indefinidamente, e o futuro apresentava-se honroso para você. Não tardaria muito que você ficasse na miseria e se tornasse um desses desclassificados cuja existencia é um problema, e que acabam de um tiro de revolver, uma noite á esquina de uma rua ou ao canto de uma ponte, se não mais tristemente ainda. Quiz salval-o. Of-

(Continúa)

A VIDA COMMERCIAL

MERCADO DE CAMBIO DE SANTOS

SANTOS, 20.

Hora	Estado do mercado	Bancos sacam	Bancos compram	Dollar	Letras offerecidas
10.35 a.m.	Firme	5 61/64	5 127/128	8$230	Não ha.

CAMBIOS ESTRANGEIROS

	Hoje	Anterior
LONDRES, 20. *Abertura:*		
LONDRES s/N. York, á vista por £	$ 4.85.00	$ 4.85.12
" s/Genova, á vista por £	L. 92.78	L. 92.80
" s/Madrid, á vista por £	P. 29.35	P. 29.35
" s/Paris, á vista por £	F. 124.20	F. 124.21
" s/Lisboa, á vista, escudos por £	107.62	107.62
" s/Berlim, á vista por £	M. 20.36	M. 20.36
" s/Amsterdam, á vista p. £	Fl. 12.10	Fl. 12.10
" c/Berne, á vista por £	F. 25.19	F. 25.19
" s/Bruxellas, á vista por £	B. 34.90	B. 34.90
LONDRES, 20. *Fechamento:*	Hoje	Anterior
LONDRES s/N. York, á vista por £	$ 4.85.00	$ 4.85.12
" s/Genova, á vista por £	L. 92.78	L. 92.80
" s/Madrid, á vista por £	P. 29.35	P. 29.35
" s/Paris, á vista por £	F. 124.20	F. 124.20
" s/Lisboa, á vista, escudos por £	107.62	107.62
" s/Berlim, á vista por £	M. 20.36	M. 20.36
" s/Amsterdam, á vista p. £	Fl. 12.10	Fl. 12.10
" c/Berne, á vista por £	F. 25.19	F. 25.19
" s/Bruxellas, á vista por £	B. 34.90	B. 34.90
LONDRES, 20. *Fechamento:*	Hoje	Anterior
LONDRES s/Amsterdam, á vista, por £	Fl. 12.10	Fl. 12.10
" s/Stockholmo, á vista p. £	Kr. 18.14	Kr. 18.14
" s/Oslo, á vista por £	Kr. 18.19	Kr. 18.19
" s/Copenhagen á vista p. £	Kr. 18.18	Kr. 18.18
NOVA YORK, 19. *Fechamento:*	Hoje	Anterior
N. YORK s/Londres, tel., por £	$ 4.85.12	$ 4.85.12
" s/Paris, tel., por F.	c 3.90.50	c 3.90.62
" s/Genova, tel., por F.	c 5.23.87	c 5.23.00
" s/Madrid, tel., por P.	c 16.52	c 16.53
" s/Amsterdam, tel., por Fl.	c 40.10	c 40.10
" s/Berne, tel., por F.	c 19.25	c 19.25
" s/Bruxellas, tel., por F.	c 13.90	c 13.90
" s/Berlim, tel., opr M.	c 23.84	c 23.84
NOVA YORK, 20. *Abertura:*	Hoje	Anterior
N. YORK s/Londres, tel., por £	$ 4.85.00	$ 4.85.12
" s/Paris, tel., por F.	c 3.90.50	c 3.90.50
" s/Genova, tel., por F.	c 5.23	c 5.23.00
" s/Madrid, tel., por P.	c 16.52	c 16.53
" s/Amsterdam, tel., por Fl.	c 40.10	c 40.10
" s/Berne, tel., por F.	c 19.25	c 19.25
" s/Bruxellas, tel., por F.	c 13.90	c 13.90
" s/Berlim, tel., opr M.	c 23.84	c 23.84
PARIS, 19. *Fechamento:*	Hoje	Anterior
PARIS s/Londres, á vista por £	F. 124.17	F. 124.21
" s/Italia á vista por 100 L.	F. 133.87	F. 133.87
" s/Hespanha á vista por 100 P.	F. 423.00	F. 423.00
" s/Nova York á vista por $	F. 25.60	F. 25.60
" s/Berne á vista por 100 F.	F. 492.75	F. 492.75
BUENOS AIRES, 20. *Abertura:*	Hoje	Anterior
Buenos Aires s/Londres, taxa telegraphica, por $ ouro, t/venda	Feriado	d 47 11/32
Buenos Aires s/Londres, taxa telegraphica, por $ ouro, t/compra	Feriado	d 47 3/8
MONTEVIDÉO, 20. *Abertura:*	Hoje	Anterior
Montevidéo s/Londres, taxa telegraphica, por $ ouro t/venda	Feriado	d 50 15/32
Montevidéo s/Londres, taxa telegraphica, por $ ouro, t/compra	Feriado	d 50 17/32

TELEGRAMMA FINANCIAL

LONDRES, 19.

Taxas de descontos:	Hoje	Anterior
Do Banco de Inglaterra	4 1/2 %	4 1/2 %
Do Banco de França	3 1/2 %	3 1/2 %
Do Banco de Italia	7 %	7 %
Do Banco de Hespanha	5 %	5 %
Do Banco de Allemanha	7 %	7 %
Londres, tres mezes	4 1/2 %	4 1/2 %
Em Nova York, tres mezes, t/venda	4 5/8 %	4 5/8 %
Em Nova York, tres mezes, t/compra	4 1/2 %	4 1/2 %
Cambio:		
Londres s/Bruxellas, á vista por £	B. 34.90	B. 34.90
Genova s/Londres, á vista por £	L. 92.80	L. 92.87
Madrid s/Londres, á vista por £	P. 29.35	P. 29.35
Paris s/Londres, á vista por 100 Fr.	L. 74.71	L. 74.72
Lisbôa s/Londres, á vista (t/compra) por £	Es. 99.00	Es. 99.00
Lisbôa s/Londres, á vista (t/compra) por £	Es. 98.75	Es. 98.75

STOCK EXHANGE DE LONDRES

LONDRES, 19.

TITULOS BRASILEIROS	Hoje	Anterior
FEDERAES:		
Funding, 5 %	[illegible]	[illegible]
Novo Funding, 1914	86 1/2	86 1/2
Conversão, 1910, 4 %	69	69
Conversão, 1908, 5 %	95 1/2	95 1/2
ESTADUAES:		
Districto Federal, 5 %	90	90
Bello Horizonte, 1905, 6 %	93	93
Estado do Rio, bonus, ouro, 5 %	97 1/2	97 1/2
Estado da Bahia, emprestimo ouro 1913, 5 %	64	64
TITULOS DIVERSOS		
Brasil Railway, Cammon Stock, 1ª Hypotheca	27	27
Brasilian Traction Light & Power Cº Ltd., Ord.	63 1/2	63 1/2
S. Paulo Railway Cº, Ltd., Ord.	81 1/2	81 1/2
Leopoldina Railway Cº, Ltd., Ord.	61 3/4	61 1/2
Dumont Coffee Cº, Ltd., 7 1/2 % Cum. Pref.	6/1 1/4	6/1 1/4
St. John del Rey Mining, Ord.	1/6	1/6
Rio Flour Mills & Granaries, Ltd.	86/-	86/-
Bank of London and South America	3	3
Mala Real Ingleza, Or., Integralizado	73	73
TITULOS ESTRANGEIROS		
Emprestimo de Guerra britannico, 5 % 1929/47	102 3/4	102 3/4
Consols, 2 1/2 %	55 7/8	55 7/8
Rente Française 3 % (na Bolsa de Paris)	79.65	80.00
Rente Française, 1918 (Integralizado)	66.65	66.65
Rente Française, 5 % (na Bolsa de Paris)	93.85	93.85

CAFÉ

NOVA YORK, 20.
Abertura:

Contratos do Rio:	Hoje	Fechamento anterior
Café para entrega em dezembro	16.03	16.01
em março	15.93	15.57
em maio	[illegible]	[illegible]
em julho	15.05	15.05

Mercado: hoje, estavel; anterior, firme.
Desde o fechamento anterior, alta de 4 a 6 pontos.

NOVA YORK, 20.
Fechamento:

	Hoje	Fechamento anterior
Café para entrega em dezembro	16.10	16.01
em março	15.90	15.57
em maio	15.33	[illegible]
em julho	15.12	15.05

Mercado: hoje, estavel; anterior, firme.
Desde o fechamento anterior, alta de 6 a 9 pontos.

HAVRE, 19.
Fechamento:

	Hoje	Fechamento anterior
Café para entrega em dezembro	548 3/4	554 3/4
em março	538	543 1/2
em maio	530	534 1/2
em julho	521 1/2	526

Mercado: estavel.
Desde o fechamento anterior, baixa de 2 a 5 1/4 francos.

HAVRE, 20.
Abertura:

	Hoje	Fechamento anterior
Café para entrega em dezembro	554 1/4	548 3/4
em março	544 1/2	[illegible]

S. PAULO, 20.
Entradas de café:
Em Jundiahy, pela Estrada Paulista: hoje, 14.000 saccas; dia anterior, 14.000 saccas; mesmo dia no anno passado, 21.000 saccas.
Em São Paulo, pela Estrada Sorocabana, etc.: hoje, 15.000 saccas; dia anterior, 16.000 saccas; mesmo dia no anno passado, 13.000 saccas.
Total: hoje, 29.000 saccas; dia anterior, 30.000 saccas; mesmo dia no anno passado, 34.000 saccas.

JUNDIAHY, 20.
Movimento até 3 p.m.:
Café recebido pela Estrada Paulista com destino a S. Paulo: hoje, nada; dia anterior, nada; mesmo dia no anno passado, nada.
Café recebido pela Estrada Paulista com destino a Santos: hoje, 14.000 saccas; dia anterior, 13.000 saccas; mesmo dia no anno passado, 14.000 saccas.
Total: hoje, 14.000 saccas; dia anterior, 13.000 saccas; mesmo dia no anno passado, 14.000 saccas.

ASSUCAR

LONDRES, 19.
Fechamento:

	Hoje	Fechamento anterior
Assucar para entrega em setembro	13/1 1/2	13/1 1/2
Assucar para entrega em outubro	13/1 1/2	13/3
Assucar para entrega em dezembro	13/6	13/7 1/2
Assucar para entrega em março	13/3	13/10 1/2
Assucar do Brasil com 96 % de base para embarques futuros	Nominal	

Mercado: apenas estavel.
Baixa parcial de 1 1/2 d. desde o fechamento anterior.

NOVA YORK, 19.
Fechamento:

	Hoje	Fechamento anterior
Assucar para entrega em setembro	2.01	2.07
Assucar para entrega em dezembro	2.11	2.16
Assucar para entrega em março	2.18	2.23
Assucar para entrega em maio	2.25	2.30

Mercado accessivel.
Baixa de 5 a 6 pontos desde o fechamento anterior.

RECIFE, 20.
Mercado: hoje, estavel; anterior, estavel.
Preços por 15 kilos:
Usina, de primeira: hoje, n/cotado; anterior, 17$ a 17$500.
Usina, de segunda: hoje, n/cotado; anterior, 16$ a 16$500.
Crystaes: hoje, 14$ a 14$500; anterior, 14$500 a 15$000.
Demerara: hoje, n/cotado; anterior, n/cotado.
Terceira sorte: hoje, n/cotado; anterior, n/cotado.
Somenos: hoje, n/cotado; anterior n/cotado.
Brutos seccos: hoje, 6$200 a 8$200; anterior, 6$200 a 8$200.

Entradas:	Hoje	Anterior
Desde hontem, em saccas de 60 kilos	11.800	9.800
Desde 1 de setembro proximo passado, saccas de 60 kilos	81.900	70.100
Exportação: Para o Rio de Janeiro, saccas de 60 kilos	Nada	Nada
Para Santos, saccas de 60 kilos	200	500
Para outros portos do sul do Brasil, saccas de 60 kilos	3.000	1.000
Para outros portos do norte do Brasil, saccas de 60 kilos	1.000	Nada
Stock em saccas de 60 kilos	57.000	49.100

ALGODÃO

LIVERPOOL, 20.

	Hoje	Anterior
Mercado	Estavel	Accessivel
Pernambuco, Fair	10.17	9.98
Maceió, Fair	10.17	9.98
Middling	9.97	9.78
Futures, para outubro	9.27	9.10
Futures, para dezembro	9.25	9.10
Futures, para janeiro	9.16	8.99
Futures, para março	9.20	9.03
Futures, para maio	9.22	9.05

Disponivel brasileiro, alta de 19 pontos.
Termo americano, alta de 17 pontos.

LIVERPOOL, 20.
Fechamento:

	Hoje	Fechamento anterior
American Futures, para outubro	9.19	9.10
Futures, para janeiro	9.16	8.99
Futures, para março	9.11	9.03
Futures, para maio	9.13	9.05

Mercado: affrouxou depois da abertura, devido aos avisos de Nova York e ás liquidações.
Desde o fechamento anterior, alta de 8 a 9 pontos.

NOVA YORK, 19.
Fechamento:

	Hoje	Fechamento anterior
Spot, Middling Uplands	17.95	17.65
Futures, para outubro	17.68	17.40
Futures, para janeiro	17.63	17.36
Futures, para março	17.60	17.32
Futures, para maio	17.57	17.30

Mercado: affrouxou depois da abertura, mas recuperou novamente. Os baixistas estão se cobrindo.
Desde o fechamento anterior, alta de 27 a 28 pontos.

NOVA YORK, 20.
Abertura:

	Hoje	Fechamento anterior
American Futures, para outubro	17.63	17.68
para janeiro	17.54	17.63
para março	17.53	17.60
para maio	17.50	17.57

Mercado: o commercio de caracter norte americano, devido á pressão dos operadores do Hedge e ao estado do tempo.
Desde o fechamento anterior, baixa de 5 a 9 pontos.

RECIFE, 20.

	Hoje	Anterior
Mercado	Indeciso	Indeciso
Preço por 15 kilos: Primeira sorte, compradores	48$000	48$000
Entradas: Desde hontem, em fardos de 180 kilos	6.700	6.300
Exportação: Para o Rio de Janeiro, fardos de 180 kilos	Nada	Nada
Para Santos, fardos de 180 kilos	Nada	Nada
Para o Rio Grande do Sul, fardos de 180 kilos	Nada	Nada

INFORMAÇÕES DIVERSAS

CONCORRENCIAS ANNUNCIADAS

Dia 21 — Directoria Geral de Serviço de Industria Pastoril, para o fechamento do terreno destinado á construcção do desembarcadouro do porto do Rio de Janeiro, na avenida Rodrigues Alves.

Dia 21 — Policia do Districto Federal, para a compra de material de expediente, necessario ao serviço, durante o anno de 1928, pertencente ao grupo n. 1.

Dia 21 — Museu Nacional, para execução e accessorios, reparações e pinturas no edificio do Museu Nacional.

Dia 21 — Observatorio Nacional, para reparos no edificio da séde do Observatorio Nacional e para diversas pequenas construcções.

Dia 22 — Directoria Geral de Contabilidade, para execução das adaptações do compartimento do laboratorio do posto experimental de veterinaria do hospital de veterinaria da Escola Superior de Agricultura e Medicina Veterinaria.

Dia 22 — Directoria Geral de Obras e Viação, para localização de barracas provisorias, no largo da Penha, durante os festejos de Nossa Senhora da Penha.

Dia 22 — Superintendencia do Serviço do Algodão, para o fornecimento de diversos materiaes.

Dia 25 — Directoria Geral do Serviço de Industria Pastoril, para o construcção do estabulo e cavallariças para touros, dos garanhões e outros animaes de serviço, na estação de monta de Rezende (Estado do Rio).

Dia 27 — Instituto de Chimica, para o fornecimento de diversos materiaes e artigos.

Dia 29 — Directoria Geral de Obras e Viação, para a construcção de um grupo escolar situado á rua Itapiru' n. 137, e de accôrdo com o projecto approvado por esta Directoria.

Dia 30 — Municipio de Uberaba (Estado de Minas Geraes), para o serviço de agua, esgotos, força e luz.

FALLENCIAS E CONCORDATAS

CONCORDATA

Foi nomeado, hontem, commissario em substituição, na concordata da firma Raphael Israel & Cia., que se processa no juizo da 4ª vara civel, o credor Banco Fluminense.

ASSEMBLÉAS

Estão marcadas par ahoje, no juizo da 4ª vara civel, as reuniões dos credores das fallencias de Raphael D'Ainto, A. Pinheiro e da Companhia Santo Antonio.

— Embora marcada para hoje, no juizo da 5ª vara civel, a reunião de credores da fallencia de L. Klein não se realizará, em virtude de não se acharem em cartorio os respectivos creditos.

PREÇOS COLHIDOS NO MERCADO DO ATACADISTA PARA O VAREGISTA

AGUARDENTE, barris de 80 litros:		
Especial, por litro	2$000 a	2$200
Regular, por litro	1$900 a	2$000
AGUA SANITARIA, por duzia:		
Especial, por litro	1$800 a	2$000
Regular, por litro	1$700 a	1$800
ALHOS, por 100 cabeças:		
Estrangeiro, especial	6$000 a	6$500
Idem, regular	—	4$500
AVEIA		
Aveia	11$000 a	12$000
ALFAFA, em fardos:		
Rio Grande, typo platina, por kilo	$520 a	$540
Argentina, por kilo	$540 a	$560
ALCOOL, pipa de 480 litros:		
40 grãos, por litro	1$900 a	2$000
38 grãos, por litro	1$900 a	1$900
36 grãos, por litro	1$700 a	1$800
AMENDOIM:		
Sacco de 25 kilos	17$000 a	19$000
ARROZ, por sacco de 60 kilos:		
Brilhado especial	86$000 a	90$000
Idem de 2ª	80$000 a	82$000
Agulha especial	84$000 a	86$000
Idem superior	76$000 a	80$000
Idem, regular	68$000 a	72$000
AZEITE, caixa com 48 latas:		
Italiano	60$000 a	66$000
Portuguez	52$000 a	54$000
Hespanhol	50$000 a	55$000
AZEITONAS, barris de 100 litros:		
Portuguezas	3$100 a	3$400
BANHA:		
Porto Alegre, caixa de 2 kilos	165$000 a	170$000
Idem, de 1 kilo	173$000 a	175$000
Idem, caixa de 20 kilos	176$000 a	178$000
BATATAS:		
Paulista, por kilo	$800 a	$860
Chilena, por kilo	$840 a	$900
Portugueza	$500 a	$500
BACALHÁO, por caixa:		
Noruega, typo portuguez	125$000 a	130$000
Idem, escocez	130$000 a	140$000
BACON, por kilo:		
Especial	3$100 a	3$300
Santa Catharina	3$200 a	3$300
Diversas procedencias	3$000 a	3$200
CEVADA, por kilo:		
Malte especial	1$100 a	1$300
Commum, americana	$800 a	$900
ERVILHA, por kilo:		
Estrangeira, quebrada	2$100 a	2$200
Idem, inteira	1$100 a	1$100
Nacional	1$200 a	1$300
Paulista, kilo	1$100 a	1$200
FEIJÃO, por sacco:		
Preto, do Rio	62$000 a	64$000
Preto, novo	58$000 a	60$000
Enxofre, novo	60$000 a	62$000
Cavallo, sup., novo	76$000 a	78$500
Branco, sup., novo	76$000 a	78$500
Manteiga	68$000 a	70$000
Mulatinho	55$000 a	56$000
Amendoim superior, novo	62$000 a	64$500
Outras côres	56$000 a	58$500
Laguna	44$000 a	46$000
Chileno, branco	70$000 a	72$000
LEITE CONDENSADO: Caixa com 48 latas		
Estrangeiro	120$000 a	125$000
Diversas marcas	90$000 a	96$000
LOMBO DE PORCO:		
Especial, kilo	2$800 a	3$000
Superior, kilo	2$600 a	2$800
Regular, kilo	2$400 a	2$500
MATTE, por kilo:		
Paraná	$800 a	$950
FARINHA DE TRIGO, preços do Moinho Fluminense, por sacco:		
Especial	—	38$000
S. Leopoldo	—	36$000
OO	—	35$000
Preços do Moinho Inglez:		
Buda nacional	—	38$000
Nacional	—	36$000
Brasileira	—	35$000
Preços do Moinho Matarazzo:		
Lili	—	37$000
Claudia	—	35$000
Moinho da Luz:		
Luz	—	38$000
Brilhante	—	36$000
Condor	—	35$000
FARINHA DE MANDIOCA		
Especial	19$500 a	20$500
Fina	18$000 a	19$000
Peneirada	17$000 a	17$300
Grossa	16$000 a	16$300
FRANGOS:		
Um	3$500 a	4$50
FARELLO, por sacco de 35 kilos		
Farellinho	8$500 a	9$000
Remoido	10$500 a	11$000
Triguilho	10$000 a	11$00
GAZOLINA, por caixa:		
Div. marcas	38$000 a	39$000
Idem, idem, a granel, por litro	$900 a	$950
GALLINHAS:		
Superiores, uma	6$000 a	7$000
Regulares, uma	5$000 a	5$500
KEROZENE, por caixa:		
Diversas marcas	35$000 a	36$000
LINGUIÇA, por kilo:		
Mineira	6$500 a	7$000
Idem, typo portuguez	—	5$000
Paio salamisl	—	4$000
Rio Grande	6$800 a	7$00
De Petropolis	4$500 a	5$000
LINGUAS:		
Salgadas, por kilo	2$500 a	3$000
Fumeiro, uma	3$200 a	3$500
Secca, uma	3$000 a	3$100
Idem amarello, kilo		1$160
Idem mascavinho, kilo		1$160
Idem mascavo, escuro, bruto, kilo		1$000
Idem branco, kilo		1$400
Idem refinado, kilo		1$500
MASSA DE TOMATE:		
Nacional, lata	1$200 a	1$300
Estrangeira, lata	[illegible]	[illegible]
5 kilos	6$200 a	6$600
Idem, em lata de		
MANTEIGA, por kilo:		
Especial, em lata 10 kilos	6$200 a	6$400
Idem, sem sal	6$800 a	7$000
Em lata de 1/2 kilo	3$800 a	4$200
MASSAS AYMORE', por kilo:		
Semolini (A)	—	2$100
Idem (B)	—	1$300
Idem (C)	—	1$450
Idem (D)	—	2$100
Idem (E)	—	2$100
Idem (F)	—	1$450
Idem (G)	—	1$450
OVOS:		
Duzia		2$800
POLVILHO, por kilo:		
Especial	$800 a	$850
Superior	$600 a	$700
PAIO, por kilo:		
Mineiro		8$000
Rio Grande	$6000 a	6$200
PRESUNTO, por kilo:		
Paulista especial	5$500 a	6$000
Idem, regular	5$000 a	5$200
Mineiro	—	4$500
Paraná	4$500 a	4$800
Rio Grande	—	6$000
Especial	2$600 a	3$800
Typo italiano	6$500 a	7$000
Regular	2$000 a	2$200
MILHO, por 60 kilos:		
Superior, vermelho, novo	27$000 a	28$000
Superior	23$000 a	24$000
Misturado ou regular	24$000 a	25$000
Branco, secco, sem mistura	28$000 a	29$000
SAL:		
Fino, estrang., caixa com 12 vidros	31$000 a	33$000
Idem, nac., idem	24$000 a	25$000
Moido, por sacco de 60 kilos	11$000 a	12$000
Grosso, idem	10$000 a	11$000
Saquinho de 2 kilos, nacional	$700 a	$900
Idem estrangeiro	—	1$000
TOUCINHO, por kilo:		
Especial	3$400 a	3$500
De fumeiro	3$200 a	3$200
TRIGO:		
Em grão	—	1$400
VINAGRE, barril de 80 litros:		
Estrangeiro	Nominal	
Nacional	30$000 a	32$000
VINHO TINTO Barris de 100 litros:		
Nacional	110$000 a	115$000
Alvaralhão	285$000 a	290$000
Verde	250$000 a	260$000
Virgem	250$000 a	260$000
XARQUE, por kilo:		
R. da Prata, mantas	2$900 a	3$000
Fronteira, idem	2$500 a	2$600
Pelotas, idem	2$200 a	2$300
Matto Grosso, idem	1$900 a	2$000
VELAS, caixa com 24 pacotes:		
Esplendor	38$000 a	39$000
Matarazzo	38$000 a	39$000
Pequenas, idem	13$000 a	14$000

Chamamos a attenção dos nossos leitores do interior para os preços correntes do "Correio da Manhã" que são diariamente rubricados.

FEIRAS LIVRES

Durante o periodo de 16 a 22 (inclusive) do corrente, vigorarão nas Feiras Livres do Districto Federal os preços abaixo, para os generos de primeira necessidade:

Assucar, kilo	—	1$400
Arroz, kilo	1$000 a	1$500
Arroz agulha, brilhado, kilo	—	1$600
Batatas, kilo	$500 a	$800
Batatas especiaes, argentinas, kilo	—	$900
Banha, lata de 2 kilos	—	5$500
Bacalhão, kilo	2$400 a	3$000
Café, kilo	3$800 a	4$000
Carne secca, kilo	2$500 a	2$800
Cebolas nacionaes, kilo	—	$900
Farinha de mandioca, kilo	—	$500
Farinha de trigo, kilo	—	1$100
Feijão preto, kilo	—	$900
Feijão preto, de Porto Alegre, kilo	—	1$100
Feijão manteiga, kilo	—	1$300
Feijão branco, graudo, nacional, kilo	—	1$200
Feijão branco, graudo, argentino	—	1$400
Feijão de côres, kilo	$800 a	1$200
Fubá de milho, kilo	—	$700
Lombo de porco, kilo	—	2$800
Milho, kilo	—	$550
Toucinho (mineiro com sal)	—	2$600
Aboboras, uma	$800 a	2$000
Agrião e bertalha, molho	—	$100
Aipim, tampa	—	$400
Vagens, tampa	—	$500
Banana ouro, prata e maçã, duzia	$500 a	$700
Banana d'agua, duzia	—	$600
Banana da terra e S. Thomé, duzia	2$000 a	3$000
Batata doce, giló e maxixe, tampa	—	$400
Tomates, tampa	—	$500
Alface braçal, uma	—	$100
Alface repolhuda, uma	—	$200
Beringela fresca, duzia	1$500 a	2$500
Cenouras, molho	$300 a	$600
Pimentão, duzia	$800 a	1$300
Ervilhas e quiabos, tampa	—	$500
Repolhos, um	$600 a	1$000
Laranja selecta, duzia	—	2$000
Laranja pera, duzia	—	1$300
Leite fresco, litro	—	[illegible]
Manteiga, kilo	—	8$200
Talharim, kilo	—	1$500
Massa, kilo	1$200 a	1$300
Queijo de Minas, kilo	—	4$500
Sabão Fidalgo (typo Rosa)	—	1$400
Sabão especial, kilo	—	1$400
Sabão virgem, kilo	—	$800
Frangos grandes, um	4$500 a	5$000
Gallinhas, uma	5$000 a	6$500
Ovos, duzia	—	2$000
Camarão grande, kilo	—	10$000
Camarão miudo, kilo	—	6$000
Garoupa, kilo	—	4$000
Garoupa postejada, kilo	—	5$500
Linguado, kilo	—	5$000
Corvina, pargo, cavalla e enxova, kilo	—	2$500
Vermelho, kilo	—	3$500
Pescada amarella, kilo	—	3$500
Pescada postejada, kilo	—	4$500
Arraia, bagre e sardinha, kilo	—	1$000
Tainha, kilo	—	2$400

MOVIMENTO DO CAFE' A TERMO DURANTE O MEZ DE AGOSTO DE 1928

Estatistica organizada pelo "Correio da Manhã"

DIAS	VENDAS Por 10 kilos		AGOSTO PREÇOS		SETEMBRO PREÇOS		OUTUBRO PREÇOS		NOVEMBRO PREÇOS		DEZEMBRO PREÇOS		JANEIRO PREÇOS		FEVEREIRO PREÇOS		POSIÇÃO	
	1ª Bolsa	2ª Bolsa	1ª Bolsa	2ª Bolsa	1ª Bolsa	2ª Bolsa	1ª Bolsa	2ª Bolsa	1ª Bolsa	2ª Bolsa	1ª Bolsa	2ª Bolsa	1ª Bolsa	2ª Bolsa	1ª Bolsa	2ª Bolsa	1ª Bolsa	2ª Bolsa
1	19.000	8.000	29$025	29$075	29$250	29$175	29$200	29$125	—	—	—	—	—	—	—	—	Firme	Firme
2	10.000	—	28$600	28$850	28$850	28$975	28$975	28$975	—	—	—	—	—	—	—	—	Fraca	Estavel
3	—	1.000	28$875	28$700	29$000	28$875	29$000	28$875	—	—	—	—	—	—	—	—	Calma	Estavel
4	—	—	28$550	—	28$700	—	28$700	—	—	—	—	—	—	—	—	—	Paralysada	—
5	—	—	—	—	—	—	—	—	—	—	—	—	—	—	—	—	—	—
6	—	—	28$475	28$125	28$650	28$675	28$675	28$675	—	—	—	—	—	—	—	—	Paralysada	Paralysada
7	3.000	—	28$500	28$300	28$675	28$575	28$675	28$600	—	—	—	—	—	—	—	—	Estavel	Fraca
8	1.000	1.000	28$175	28$375	28$425	28$525	28$475	28$630	—	—	—	—	—	—	—	—	Calma	Estavel
9	—	—	28$325	28$350	28$525	28$575	28$625	28$375	—	—	—	—	—	—	—	—	Estavel	Sustentada
10	6.000	1.000	28$375	28$375	28$575	28$500	28$625	28$625	—	—	—	—	—	—	—	—	Sustentada	Estavel
11	3.000	—	28$475	—	28$550	—	28$625	—	—	—	—	—	—	—	—	—	Sustentada	—
12	—	—	—	—	—	—	—	—	—	—	—	—	—	—	—	—	—	—
13	—	—	28$500	28$700	28$775	28$850	28$800	28$830	—	—	—	—	—	—	—	—	Firme	Firme
14	—	8.000	28$675	28$600	28$775	28$775	28$775	28$750	—	—	—	—	—	—	—	—	Calma	Estavel
15	—	—	—	—	—	—	—	—	—	—	—	—	—	—	—	—	—	—
16	3.000	—	28$900	28$850	29$025	28$900	29$050	28$925	—	—	—	—	—	—	—	—	Firme	Estavel
17	2.000	—	28$750	28$600	28$725	28$700	28$750	28$725	—	—	—	—	—	—	—	—	Calma	Calma
18	9.000	—	28$600	—	28$825	—	28$825	—	—	—	—	—	—	—	—	—	Estavel	—
19	—	—	—	—	—	—	—	—	—	—	—	—	—	—	—	—	—	—
20	—	—	28$625	28$550	28$750	28$600	28$775	28$625	—	—	—	—	—	—	—	—	Calma	Paralysada
21	3.000	4.000	29$025	29$000	28$925	28$950	28$925	28$950	—	—	—	—	—	—	—	—	Firme	Estavel
22	10.000	6.000	29$025	29$050	28$975	29$000	28$975	29$000	—	—	—	—	—	—	—	—	Firme	Firme
23	7.000	13.000	29$050	29$075	28$975	29$125	28$900	28$975	—	—	—	—	—	—	—	—	Estavel	Firme
24	4.000	1.000	29$100	29$125	29$200	29$175	29$150	29$075	—	—	—	—	—	—	—	—	Firme	Estavel
25	1.000	—	29$100	—	29$125	—	29$025	—	—	—	—	—	—	—	—	—	Estavel	—
26	—	—	—	—	—	—	—	—	—	—	—	—	—	—	—	—	—	—
27	6.000	1.000	29$075	29$075	29$075	29$100	29$025	29$000	—	—	—	—	—	—	—	—	Estavel	Sustentada
28	—	—	29$075	29$175	29$100	29$150	29$075	29$100	—	—	—	—	—	—	—	—	Estavel	Firme
29	3.000	1.000	29$175	29$175	29$175	29$125	29$100	29$075	—	—	—	—	—	—	—	—	Firme	Estavel
30	—	1.000	29$050	28$950	29$025	28$850	28$875	28$700	—	—	—	—	—	—	—	—	Calma	Fraca
31	3.000	4.000	—	—	29$025	29$050	29$000	29$025	28$875	28$920	—	—	—	—	—	—	Firme	Firme
Total	90.000	50.000	—	—	—	—	—	—	—	—	—	—	—	—	—	—	—	—

GENEROS EM STOCK

Segundo os dados colhidos pela Secção de Stocks e Cotações da Directoria do Serviço de Inspecção e Fomento Agricolas, as entradas no Districto Federal, no periodo de 1 a 17 do corrente, foram as seguintes: algodão em pluma, 3.522 fardos; arroz, 64.344 saccos; assucar, 33.577 saccos; azeite de oliveira, 3.621 caixas; bacalhão, 1.230.320 kilos; banha....... 1.346.951 kilos; batatas, 2.075.961 kilos; carne de porco salgada, 203.348 kilos; carne secca e xarque, 22.561 fardos; cebolas, 312.797 kilos; farinha de mandioca, 24.614 saccos; farinha de milho, 22.696 kilos; farinha de trigo, 18.200 saccos; feijão, 18.935 saccos; leite condensado, 913 caixas; manteiga, 199.257 kilos; milho, 35.911 saccos; peixes conservados, 53.204 kilos; polvilho, 46.867 kilos; sabão, 21.780 kilos; sal, 5.720.761 kilos; sebo, 464.346 kilos; toucinho, 87.016 kilos, e trigo em grão, 18.592.509 kilos.

MERCADO DE TRIGO

BUENOS AIRES, 19.
Fechamento:

	Hoje	Anterior
Preço por 100 ks.: Para entrega em outubro	9.60	9.50
Para entrega em novembro	9.80	9.70
Para entrega em fevereiro	10.10	10.00
Mercado	Calmo	Estavel
Moinel — Typo Barletta, para o Brasil	10.20	10.05
Chicago — Preço por bushel: Para entrega em dezembro	1,14,37	1,13,37
Para entrega em março	1,18,87	1,17,62

A RENDA DA ALFANDEGA

Dia 20 do corrente:

Em ouro	33:571$817
Em papel	63:004$963
Total	96:576$780
Renda de 1 a 20 do corrente	9.031:317$434
Em igual periodo de 1927	7.158:738$193
Differença a maior em 1928	1.872:579$241

PAUTA MINEIRA

E' a seguinte a pauta mineira a vigorar na semana de 17 a 23 de setembro de 1928:

Café, kilo	3$040
Arroz, kilo	1$300
Feijão, kilo	$840
Farinha de mandioca, kilo	$380
Manteiga, kilo	6$700
Milho, kilo	$450
Polvilho, kilo	$740
Toucinho, kilo	3$080
Carne de porco, kilo	2$690
Aguardente, litro	2$020
Alcool, litro	2$459
Carne secca, kilo	1$950

CARNES VERDES

MATADOURO DE SANTA CRUZ

No Matadouro de Santa Cruz foram abatidos: 302 bois, 22 vitellos e 5 porcos.
Vendidos para a cidade: 260 bois, 22 vitellos e 5 porcos.
Vendidos para os suburbios: 41 bois.
Foi regeitado: 1 boi.
Vigoraram os seguintes preços:
Rezes, 1$300 a 1$360;
Vitellos, 1$500;
Porcos, 2$900 a 3$000;
Recolhidos aos curraes: 484 bois, 50 vitellos, 52 porcos e 13 carneiros.
Nos campos em Santa Cruz: 1.820 bois, 254 vitellos e 317 porcos.

FRIGORIFICO "ANGLO"

No Matadouro de Mendes foram abatidos: 191 bois, 7 vitellos e 3 porcos.
Vendidos para a cidade: 99 bois, 7 vitellos e 3 porcos.
Vendidos para os suburbios: 62 bois.
Vigoraram os seguintes preços:
Rezes, 1$360;
Vitellos, 1$400 a 1$500.
Porcos, 2$900.

Directoria Geral da Propriedade Industrial

Expediente do sr. director geral

Dia 17 de setembro de 1928

Salvador de Dominicis, Meiler & Cia., Casa Arens, Sociedade Anonyma, Moura Brasil & Cia., Heleio Paiva & Cia., Olavo Pinto Neves, Amarante, Oliveira & Cia. — Lavre-se o termo.

Lycurgo Ribeiro. — Concedo o prazo — Lavre-se o termo.

Firma A. M. Soares. — Publique-se novamente a descripção da marca.

Leclerc & Co. — Dê-se certidão.

Loverso Alfonso (opposição ao pedido de registro da marca depositado sob o n. 11.314 por M. V. Martins & Cia.) Romeo Boffino.

Laboratorio Dias da Cruz S|A, Cia. Joalheria, Sociedade Anonyma. — Junte-se ao processo.

Paul Lechter — Concedo a prorogação pedida.

A. J. White, Limited. — Dê-se vista.

Sociedade Agricola Fazenda Amalia. — Matarazzo & Cia. — Preste esclarecimentos sobr eo que diz o examinador quanto aos relatorios.

Dr. Werner Weichlein. — Apresente amostras.

Alfredo Brandão. — Apresente amostra do apparelho.

J. A. R. Almeida. —Aguarde opportunidade.

Vital Brazil & Comp., Limitada — Acceite-se.

Arthur Monteiro Ramos. — Mantenho despacho de 11 de fevereiro de 1928.

José A. Ohana, — Mantenho despacho de 18 de junho de 1928.

Dr. Antonio Vieira Bittencourt. — Mantenho o despacho que indeferiu o pedido.

Ames Shovel And Tool Company. — Faça-se a correcção pedida.

E. Hoigné & Cia., e Clemente Esteves.— Restitua-se mediante recibo.

São convidados a comparecer nesta directoria geral, afim de satisfazerem na Recebedoria do Districto Federal, mediante expedição da respectiva guia, o pagamento das taxas de suas marcas mandadas a registro de accordo com os arts. 98 e 108 letra B. do regulamento annexo ao decreto numero 16.264 de 19 de dezembro de 1923, os seguintes interessados:

Companhia Antarctica Paulista, d. Silva & Companhia, Standard Oil Company of Brazil, Luiz Couceiro, C. Esteves & Comp.. e Irmãos Miniori.

Pedidos de privilegio:

Francisco Inneco, para "Um novo producto industrial, denominado Queijo Prompto". — Indeferido, á vista do parecer do examinador da S. Publica.

Eladio Abilio da Silveira, para "um processo de se fabricar sabão commum, denominado Economia Domestica". — Indeferido.

Pedidos de registros de marcas:

Apollinaris Brunnen -Aktien Gesellschaft, da marca "Agua Mineral Apollinaris", para distinguir artigos da classe 43. — Renove-se o registro, tendo sido verificado que não houve alteração de nome.

C. Baptista, da marca "Calçado Dorly Rio", para distinguir artigos da classe 36. — Registre-se.

A. W. Lisbôa, da marca "Pimentol", para distinguir artigos da classe 11. — Registre-se.

Novotherapica Italo Brasileira, S|A. da marca "Filtor Antipiogeno", para distinguir artigos da classe 3. — Registre-se.

E. Fernandes & Cia., da marca "K 84 Khaky Brazão", para distinguir artigos da classe 23. — Registre-se.

A. Borges & Irmão, da marca "Padaria Brasil do Meyer", para distinguir artigos da classe 41. — Registre-se.

Alberto Martins & Co., da marca "Casa Niepse", para distinguir artigos da classe 8. — Registre-se.

Van Erven & Cia., da marca "Gaivota", para distinguir artigos da classe

Van Erven & Cia., da marca "Eclipse", para distinguir artigos da classe 6. — Registre-se.

Silveira & Azevedo Ltda., da marca "Patos", para distinguir artigos da classe 41. — Registre-se.

Almeida Cardoso & Comp., da marca "Sanadiabetes", para distinguir artigos da classe 3. — Registre-se.

João Issa & Cia., da marca "Marechal", para distinguir artigos das classes 23 e 26. — Registre-se.

Gustavo de Araujo, da marca "A Normalista", para distinguir artigos da classe 36. — Registre-se.

Silva & Cosens Ltda., da marca "Dow's Port", para distinguir artigos da clase 42. — Registre-se.

Weskott & Co., da marca "Myosalvarsan", para distinguir artigos da classe 3. — Registre-se, á vista da informação da secção.

Aristides & Comp., da marca "Sabão Sol", para distinguir artigos da classe 46. — Indeferido, Imita parcialmente a marca n. 6.566, de São Paulo.

The F. B. Stearns Company, da marca "Guerreiro", para distinguir artigos da classe 21. — Indeferido. — Imita parcialmente a marca n. 16.922, desta capital.

MOVIMENTO DO PORTO

ENTRADAS DE HONTEM

De S. João da Barra, hiate nacional "Victor Konder"; a Affonso Silva.

De Porto Alegre e escs., vapor nacional "Itapoan"; ao Lloyd Nacional.

De Iguape e escs., vapor nacional "Pirahy"; a Pereira Carneiro & Cia., Limitada.

De Imminghen, vapor inglez "Caniscliffe"; á Brasilian Coal.

De Florianopolis e escs., vapor nacional "Carl Hoepeck"; a A. Camara & Cia.

De Belém e escs., vapor nacional "Rodrigues Alves"; á C. N. Lloyd Brasileiro.

De Middlesbrough e escs., vapor inglez "Stina"; a Wilson Sons & Cia.

De Buenos Aires e escs., vapor francez "Alsina"; á Companhia Commercial e Maritima.

SAIDAS DE HONTEM

Para Recife e escs., vapor nacional "Itajubá".

Para Buenos Aires e escs., vapor inglez "Desna".

Para Antonina e escs., vapor belga "Tunisier".

Para Genova e escs., vapor francez "Asina".

Para Porto Alegre e escs., vapor nacional "Itassucê".

Para Hamburgo e escs., vapor nacional "Almirante Jaceguay".

Para Antonina e escs., vapor nacional "Curityba".

Para Itajahy e escs., vapor nacional "Etha".

MARITIMAS

VAPORES ESPERADOS

Nova York, "American-Legion" 21
Buenos Aires e escs., "Duilio" 21
Nova York e escs., "Bernini" 21
Genova e escs., "Guarujá" 22
Japão e escs., "Montevidéo Maru" 22
Buenos Aires e escs., "Desirade" 23
Portos do sul, "Laguna" 23
Londres e escs., "Andalucia" 23
Buenos Aires e escs., "Sierra Ventana" 24
Portos do sul, "Douro" 24
Genova e escs., "Conte Rosso" 24
Hamburgo e escs., "Cap Polonio" 25
Hamburgo e escs., "Argentina" 25
Bremen e escs., "Arta" 25
Hamburgo e escs., "Monte Sarmiento" 25
Rio da Prata, "Desecado" 25
Africa e escs., "Valparaiso" 25
Genova e escs., "Mendoza" 26
Bremen e escs., "Sierra Morena" 26
Rio da Prata, "La Coruña" 26
Portos do norte, "Rio Amazonas" 26
Hamburgo e escs., "General Mitre" 27
Antuerpia e escs., "Amiral Troude" 27
Bordeaux e escs., "Massilia" 27
Portos do sul, "Anna" 27
Rio da Prata, "S. Francisco" 28
Havre e escs., "Groix" 30
Portos do sul, "Etha" 30
Buenos Aires e escs., "General Belgrano" 30
Rio da Prata, "Vandyck" 30
Rio da Prata, "Andes" 30

Outubro:

Amsterdam e escs., "Gelria" 1
Bordeaux e escs., "Krakus" 1
Nova York e escs., "Voltaire" 1
Buenos Aires e escs. "Monte Cervantes" 2
Rio da Prata, "Flandria" 2
Buenos Aires e escs., "Almeda" 3

VAPORES A SAIR

Buenos Aires e escs., "American-Legion" 21
Belém e escs., "Manáos" 21
Rio Grande, "Itanagé" 21
Porto Alegre e escs., "Cubatão" 21
Aracaju' e escs., "Itaperuna" 21
Genova e escs., "Duilio" 21
Hamburgo e escs., "Bilbáo" 22
Belém e escs., "Itagiba" 22
Santos, "Ruy Barbosa" 23
Porto Alegre e escs., "Itapoan" 22
Cabedello e escs., "Tapajoz" 22
Itabapoana e escs., "Victor oKnder" 22
Recife e escs., "Itaguassu" 23
Buenos Aires e escs., "Montevidéo Maru" 23
Havre e escs., "Desirade" 23
Danzig, "Baltic" 23
Manáos e escs., "Aracaty" 23
Caravellas e escs., "Icarahy" 23
Laguna e escs., "Jupiter" 23
Antonian e escs., "Saverne" 23
Santos, "Serra Grande" 25
Maceió e escs., "Corcovado" 25
Hamburgo e escs., "Sierra Ventana" 24
Buenos Aires e escs., "Guarujá" 24
Buenos Aires e escs., "Andalucia" 24
Buenos Aires e escs., "Conte Rosso" 24
Laguna e escs., "Carl Hoepeck" 24
Hamburgo e escs., "Alphacca" 24
Montevidéo e escs., "Maranguape" 25
Rosario e escs., "Holger" 25
Liverpool e escs., "Desenado" 25
Ilhéos e escs., "Celeste" 25
Iguape e escs., "Pirahy" 25
Portos do sul, "Araçatuba" 25
Rio da Prata, "Cap Polonio" 25
Rio da Prata, "Monte Sarmiento" 25
Porto Alegre e escs., "Commandante Capella" 25
Porto Alegre e escs., "Itaquatiá" 26
Mossoró e escs., "Pirangy" 26
Hamburgo e escs., "La Coruña" 26
Nova York e escs., "Western World" 26
Porto Alegre e escs., "Capivary" 26
Buenos Aires e escs., "Sierra Morena" 26
Beneventes e escs., "Flamengo" 26
Buenos Aires e escs., "Mendoza" 26

são em geral consequencias de lesões rheumaticas ou gottosas que, sem um tratamento adequado, facilmente se tornam chronicas. Si V. S. soffre destas dôres é porque o quer, pois, o "Atophan-Schering" cura rapidamente e sem produzir effeitos secundarios, o rheumatismo e a gotta, eliminando efficazmente o acido urico. Tubos de 20 comprimidos a 0,5 grs.

LEILÕES

Leilão de Penhores

AMANHÃ — SABBADO — CASA ARTHUR ALVIM — Rua Luiz de Camões — 42 — Todos os penhores vencidos. (D 20824)

Leilão de Penhores

Em 25 de Setembro de 1928

CASA DIAS & MOYSÉS

Rua Imperatriz Leopoldina 14

Fazem leilão de todos os penhores vencidos e avisam aos srs. mutuarios que podem reformar ou resgatar as suas cautelas até á vespera do dia do leilão. (D 20294)

Implorando a caridade

ANGELA PECORANO, viuva, com 80 annos de edade, completamente cega e paralytica.

MARIA VENTURA, de 96 annos de edade, viuva.

PAULINA DE FIGUEIREDO viuva, com tres filhos e impossibilitada de trabalhar.

ENTREVADA, á rua do Chichorro n. 47, casa XVIII, doente, impossibilitada de trabalhar, tendo duas filhas com uma tuberculosa.

CARLOTA, pobre velhinha sem recursos.

ELVIRA DE CARVALHO, pobre e sem amparo de familia.

UM INFELIZ ALEIJADO.

FELICIANA LUCAS, viuva, paralytica.

VIUVA SANTOS com 68 annos de edade, gravemente doente de molestias incuraveis.

JOSEPHINA GUIMARÃES DA SILVA, viuva com filhos e sem recursos.

FRANCISCA DA CONCEIÇÃO BARROS, cega de ambos olhos e paralytica.

JULIETA — EMILIA, duas pobres paralyticas.

VIUVA SOARES — Sem poder trabalhar.

THEREZA, pobre ceguinha sem asylo.

COZINHEIROS

ALUGA-SE uma cozinheira do trivial, para casa de tratamento, á rua General Polydoro n. 19, casa 7. (D 19810) A

CREADOS

PRECISA-SE de uma copeira, portugueza, para familia de tratamento, dando referencias de sua conducta, á rua D. Marianna n. 138, Botafogo. (D 20785) B

PRECISA-SE de uma creada em casa de pequena familia; rua Benjamin Constant n. 45 — Gloria. (D 19619) B

PRECISA-SE de uma arrumadeira portugueza, na av. Paulo de Frontin n. 97. (D 19661) B

PRECISA-SE de uma domestica para lavar e cozinhar para 3 pessoas, á rua Emancipação n. 23, São Christovão. Paga-se bem. (D 19732) B

EMPREGOS DIVERSOS

ACCEITA-SE rapaz que goste de publicidade, saiba redigir, tenha aprestação e referencias e conheça bem a praça, para posto de futuro em empresa editora. Cartas detalhadas a este jornal para E. D. (D 20877) C

PRECISA-SE de um official de barbeiro, para sabbado ou effectivo. Rua do Cattete n. 342. (D 19793) C

PRECISA-SE de bons officiaes de machinas. Rua do Riachuelo n. 87. Fabrica de moveis. (D 19792) C

PRECISA-SE, para casa de tratamento, de um bom jardineiro. Exigem-se referencias. Pagar bem. Rua Aqueducto n. 381. (D 19794) C

PRECISA-SE de pessoa, homem ou senhora, que saiba cortar roupas de creança, na "A Collegial", largo de S. Francisco, 40, com o sr. Ramos. (D 19797) C

PRECISA-SE de trabalhadores braçaes, no fim da rua Santa Clara, em Copacabana; tem ordem official. (D 19725) C

PRECISA-SE de boas collarinheiras, camiseiras e ceroulistas. Paga-se bem. Rua da Assembléa n. 111. (D 20864) C

PRECISAM-SE vendedores ambulantes na fabrica de sorvetes Fisky á rua do Mattoso 248. (D 19688) C

PRECISA-SE de bons marceneiros e carpinteiros; rua Marechal Floriano Peixoto n. 150. (D 20656) C

PRECISA-SE de um homem para o logar de feitor, na Olaria Patrus, de Proust & Cia., estação de Pavuna, Linha Auxiliar. Trata-se na mesma. (D 19666) C

CENTRO

ALUGA-SE luxuoso appartamento e um bom quarto muito bem mobilado para casal com boa pensão em casa de familia com todas as commodidades. Avenida Henrique Valladares, 148-A, 2º; (proximo á rua Riachuelo). (D 19822) D

ALUGA-SE o sobrado da rua Mem de Sá n. 71. Trata-se á rua do Rosario n. 152, sala 2, 1º andar, Norte 5071. (D 19819) D

ALUGA-SE uma grande sala de frente e um quarto no predio novo da rua dos Invalidos n. 216. (D 19774) D

ALUGA-SE o sobrado da rua General Camara n. 150 podendo ser visto diariamente das 7 ás 17 horas, tratando-se á rua São Pedro n. 204, 2º andar, com o sr. Evaristo, das 15 ás 17 horas. (D 20846) D

ALUGA-SE o predio com 4 pavimentos, á rua S. Pedro n. 206. Tratar com Alex. Dale. Candelaria n. 36. (D 19780) D

ALUGA-SE um quarto muito chic, em pensão estrangeira a quatro minutos do Theatro Municipal, á rua Evaristo da Veiga n. 126. (D 19798) D

ALUGA-SE um sobrado, na rua do Senado, 238-B, sobrado com duas salas e um quarto, a casal ou um senhor, ou um casal que trabalhe fóra. (D 20732) D

COMPRA-SE moveis e pianos, mesas, crystaes, cofres, tapetes, machinas de costura ou mobiliario completo de casas e de escriptorios. Telephonar para Norte 6332, quem melhor preço offerece. (D 20734) D

CATTETE

ALUGA-SE um quarto bem mobilado a um casal ou senhora só, com ou sem pensão, com todo o conforto, á rua Almirante Tamandaré n. 43. (D 19689) E

ALUGAM-SE dois quartos de frente, sendo um mobilado e outro sem moveis, em casa de familia estrangeira. Rua Pedro Americo, 36. (D 20867) E

ALUGA-SE, em casa de familia, a moços ou senhoras, quarto com pensão. Rua Corrêa Dutra n. 130. (D 20868) E

ALUGA-SE uma linda casa para pequena familia, com bons commodos. Rua Corrêa Dutra n. 130. (D 20868) E

ALUGA-SE um bom quarto mobilado para duas pessoas, com pensão. Casa de familia. Tel. B. M. 2898. Rua Corrêa Dutra n. 15. (D 20885) E

ALUGA-SE um bom quarto a casal em casa de familia, á rua Buarque de Macedo, casa 1. (D 20729) E

ALUGA-SE um confortavel quarto com pensão, a casal, rapazes ou senhoras, em casa de familia de tratamento, podendo ser visto a qualquer hora. Telephone B. M. 2898. (D 20885) E

ALUGA-SE uma casa ricamente mobilada, com 4 quartos, 2 salas, 2 banheiros, etc., a familia de tratamento, á rua Paysandú n. 172. (D 20733) E

CATTETE — Aluga-se amplo e arejado quarto a casal ou moços, de tratamento, em grande familia, com pensão, á rua Bento Lisboa n. 52. (D 20763) E

ALUGA-SE 1ª ordem, sala ricamente mobilada para casal alto tratamento, 70, Benjamin Constant. (D 19526) E

NO Odeon Parc Hotel. Alugam-se lindos quartos e um chalet com agua corrente. Preços commodos. Praia do Russell n. 192. (D 19719) E

PESSOA que se retira, aluga sala de jantar e quarto, mobiliados, com direito á cozinha; tempo indeterminado; aluguel modico. Rua Benjamin Constant n. 127, casa II. (D 20783) E

SALA e quarto bem mobilado e com excellente pensão, aluga-se por preço modico. R. Silveira Martins, 70. (D 19804) E

LARANJEIRAS

ALUGAM-SE casas de 170$, 300$ e quartos de 80$ a 130$. Tratar com Antonio Duarte, Indiana, 46, Cosme Velho. (D 20680) F

QUARTO. Aluga-se independente a cavalheiro. Rua Guanabara n. 36. Laranjeiras. (D 19633) F

BOTAFOGO

ALUGA-SE magnifico predio com 2 pavimentos, completamente reformado, com todas as commodidades para familia de tratamento, á rua 19 de Fevereiro n. 124, podendo ser vista das 13 ás 15 horas. (D 19776) G

ALUGAM-SE salas e quartos, com ou sem mobilia para familias distinctas, com direito á cozinha; preços modicos; á rua Senador Vergueiro numero 137, proximo á praia do Flamengo. (D 19672) G

COPACABANA

ALUGA-SE a casa da rua Bolivar n. 170, posto 4. Todo conforto, para pequena familia, contrato de um anno. Visitas das 13 ás 17 horas. (D 19809) H

ALUGA-SE o predio da rua Ipanema n. 73. Chaves na n. 73. Trata-se na Avenida Atlantica, 806. (D 19595) H

ALUGA-SE um quarto mobilado a um senhor ou rapaz, entrada independente a rua Paula Freitas, 95. (D 18005) H

ALUGAM-SE bons quartos para solteiros e casaes, com mobilia e pensão; rua Ayres Saldanha n. 104, Copacabana. Telephone Ipanema 0740. (D 20637) H

ALUGA-SE uma esplendida sala de frente com entrada independente e quartos mobilados com pensão, juntos ou, separados. Rua Copacabana n. 834. (D 20742) H

ALUGA-SE em casa de familia dois excellentes quartos mobilados, com pensão, para casaes. Rua Barata Ribeiro n. 59. (D 20832) H

ALUGA-SE em casa de familia, maxima respeito e asseio, excellentes aposentos, com magnifica vista para o mar, a casaes ou cavalheiros distinctos. Rua Gustavo Sampaio n. 162, Leme. Posto 1. Pede-se e dão-se referencias. (D 20846) H

IPANEMA — Aluga-se a casa da rua Barão da Torre n. 152. (D 19690) H

ON LOUE en maison de famille lchées chambres et bains de mer. Rua Gustavo Sampaio, 162, Leme. (D 20845) H

QUARTOS para familias e solteiros perto da praia, bonde e auto-omnibus, todos com agua corrente, comida boa, preços modicos. Rua Barroso, 13. Tel. Ipanema 1327. Hotel Balneario. (D 19645) H

GAVEA

ALUGA-SE o predio reformado da rua Lopes Quintas n. 36, proprio para familia de tratamento. Trata-se no local todos os dias. (D 20711) I

RIO COMPRIDO

ALUGA-SE uma casa com 4 quartos, 2 salas, quarto de banho, com copa, cozinha, etc., á rua Barão de Petropolis n. 105, a familia de tratamento. Está aberta das 8 ás 16 da tarde. Trata-se na rua S. José, 55, com o sr. Santos, das 4 ás 6 da tarde. (D 20875) J

FAMILIA brasileira aluga, a pessoas distinctas, aposentos confortaveis e hygienicos. Rua Dr. Aristides Lobo n. 27. (D 20751) J

TIJUCA

ALUGA-SE em Haddock Lobo, dois optimos aposentos para casal ou pequena familia, sem creanças. Tratar Villa 5727. (D 19820) K

ALUGA-SE um optimo quarto com e sem pensão em casa de familia com ou sem familia; tratar com Villa 4859. (D 19684) K

ALUGA-SE um lindo palacete com largo chacara, á rua Santa Thereza n. 64, Tijuca. Chaves no largo da Mendonça, 17, com Vieira. Tratar com o sr. Barros. Ver e tratar, depois do meio-dia. (D 20697) K

ALUGA-SE uma casa na rua Campos Salles n. 115, com 4 quartos, 2 salas, banheiro esmaltado, aquecedor, grande quintal, bonde á porta, para familia de tratamento. Ver e tratar na rua S. José, 55, com o sr. Santos, das 4 ás 6 da tarde. (D 20698) K

ALUGA-SE por 500$ a casa á rua Pereira Siqueira, 55. Chaves á rua de Mesquita n. 8. Tratar Barão de Mesquita n. 8. (D 20825) K

FAMILIA de tratamento aluga, com pensão magnifico aposento, com entrada independente, a pessoas distinctas, sem creanças. Conde de Bomfim n. 566. (D 19606) K

SÃO CHRISTOVÃO

ALUGA-SE por 350$ e taxas a casa da rua S. Christovão n. 33. Chaves á rua General Camara, 44. Peixoto & C. (D 19773) L

ALUGA-SE casinha sala quarto com entrada independente, em deante. Rua S. Luiz Gonzaga, 347. Tel. Villa 3108. (D 19811) L

VILLA ISABEL

ALUGAM-SE á rua Justiniano da Rocha n. 132 e 134 (rua nova que vae dar ao Jardim Zoologico), logar aceio, pittoresco e socegado; duas confortaveis casas com garage; duas contrata-se á rua do Ouvidor n. 166. (D 20663) M

ANDARAHY

ALUGA-SE o predio da rua do Uruguay n. 94 proprio para familia de tratamento. As chaves acham-se no predio ao lado n. 98 onde devem ser procuradas. Trata-se á rua do Acre n. 55, sobrado, com o sr. Franco de Barros. (D 19780) N

ALUGA-SE uma boa casa com 3 quartos, 2 salas e mais dependencias. Rua Alegre n. 91-B. Chaves na mercearia rua 26-A. Trata-se na rua Quitanda, 161. (D 20681) N

ALUGA-SE sobrado de frente em casa de casal sem filhos. Barão de Mesquita n. 54. (D 20798) N

ESTACIO

ALUGA-SE um sobrado e uma loja, á rua S. Mattosinhos, 106 e 106-A, o sobrado com 4 salas, copa, cozinha e banheiro. Preço 600$ e a loja 200$. Trata-se á rua Barão de Ubá n. 45, loja. Está aberto o predio. (D 20572) O

LAPA

ALUGA-SE uma sala mobilada para casal por preço modico. Rua Conde de Lage n. 2. (D 19824) P

ALUGA-SE por 300$ e taxas o sobrado da avenida Mem de Sá da Lapa n. 24. Trata-se á rua General Camara n. 24. Peixoto & C. (D 19772) P

ALUGA-SE quarto e sala mobilados independentes, casa pequena. Rua Buena n. 90. (D 19632) P

ALUGA-SE o 2º andar terreo da Avenida Augusto Severo n. 30. Bons commodos, cada andar, e tratar, Av. Augusto Severo n. 30. (D 10629) P

PENSÃO Gomes. Dispõe de um apartamento e dois quartos, com agua corrente e mobiliario de estylo, casa de todo respeito. Rua das Marrecas n. 5. (D 20909) P

GRANDE sala, muito bem mobilada, aluga-se, com boa pensão, em casa de familia; 34, rua Conde de Lage. (D 19705) P

SANTA THEREZA

ALUGA-SE a boa casa da rua Doutor Constante Jardim n. 23, com duas salas, quatro quartos, bons banheiros e grande quintal. Está aberta das 8 ás 16 horas e trata-se á rua da Quitanda n. 95, das 16 ás 17 horas. (D 20634) S

SUB. CENTRAL

ALUGA-SE um bungalow á rua 8 de Dezembro n. 62, E. de Mangueira. (D 19644) U

ALUGA-SE o predio da rua Clara de Barros n. 32, estação de Riachuelo, com 2 salas, 3 quartos, saleta, despensa, cozinha e quintal; as chaves estão no armazem da esquina. (D 19722) U

ALUGAM-SE os predios da rua Jobim ns. 99 e 101 e Bella Vista n. 146; chaves á rua Bella Vista, 148-A. Tratar no escriptorio do Doutor Haroldo Valladão, á rua do Ouvidor, 59, 2º. Norte 6555. (D 20708) U

ALUGA-SE o predio da rua Dona Joaquina n. 67, em Inhauma, com 5 quartos, etc., aluguel 200$; trata-se á rua Maria Amalia n. 41. Tijuca. (D 19737) U

SUB. LEOPOLDINA

ALUGA-SE boa sala em 2º andar, propria para officina de costuras ou bordados; tratar com Ramos na "A Collegial". Largo de S. Francisco, 40. (D 19796) V

ALUGA-SE um bom quarto e uma saleta, á rua D. Isabel, 234, estação de Ramos. Bondes á porta. (D 19800) V

NICTHEROY

ALUGA-SE o predio da rua General Pereira da Silva n. 30, Icarahy, para familia de tratamento, com bella vista para o mar, lindos dormitorios, terraços, está pintado; trata-se na rua Presidente Pedreira n. 62; onde estão as chaves. (D 19801) W

ALUGA-SE uma sala e quartos com banhos quentes. Phone 1724. Alvares de Azevedo n. 97, sobrado. Icarahy. (D 19618) W

ALUGA-SE o espaçoso predio da praia de Icarahy n. 95, trata-se no mesmo. (D 20520) W

ICARAHY — Aluga-se, por época de verão ou por contrato de anno, um bungalow novo, com mobilia, a um minuto da praia; informa-se pelo telephone Norte 7897. (D 20902) W

PETROPOLIS

PETROPOLIS — Aluga-se boa casa mobilada, na rua Piabanha n. 363. Trata-se na mesma. (D 20666) Petrop.

VENDAS DE PREDIOS E TERRENOS

RUA do Livramento n. 199. Vende-se este predio com 2 salas, 2 quartos, banheiro, dispensa, cozinha e um quintal. Póde ser visto das 14 horas em deante. Informações pelo telephone Sul 923. (D 19791) 1

SANTA THEREZA. A' travessa Navarro n. 138 vendem-se muito bons lotes, facilitando-se o pagamento. Ver no local com a proprietaria. (A 2064) 1

TERRENO. Vende-se grande area na Avenida Suburbana com 148 x 500. Preço 170 contos. Trata-se na rua Mattoso n. 61, casa de Hervas. (D 19749) 2

TERRENO. Vende-se um lote á avenida Suburbana encostado a 2058, com 9 x 40, por 7 contos. Trata-se na rua Mattoso n. 61. (D 19748) 2

VENDE-SE por 10 contos a casa da rua Vaz da Costa, 60, nos Pilares. Ver e tratar Casa Sol Nascente. Uruguayana, 95. (D 19669) 1

VENDE-SE a aprazivel vivenda da rua D. Joaquina n. 67, Inhaúma, com 5 quartos, 2 salas, cozinha e copa, luz electrica e agua corrente e em centro de um terreno de 50 x 15 metros, com muitas arvores fructiferas. Póde ser vista todos os dias. (D 19590) 1

VENDE-SE a casa da rua Paes de Andrade n. 50, E. de Sampaio, com 3 salas, 2 quartos, banheiro, cozinha e grande quintal; póde ser vista das 7 ás 9 horas da manhã e trata-se á rua Santos Titara n. 34, estação de Todos os Santos. (D 20653) 1

VENDE-SE magnifico predio de 2 pavimentos, tendo 3 salas, 4 quartos, varanda e bom terreno dando entrada a auto e optimamente situado á rua Sampaio Ferraz, 54, H. Lobo. Negocio directo á av. Rio Branco, 117, 3º, sala 320, das 2 ás 4. (D 20695) 1

VENDE-SE a casa n. 950 da rua Conde de Bomfim, canto da travessa Affonso, com bons commodos, amplos, e quintal regular. Tratar na mesma. (D 19693) 1

VENDE-SE por 65 contos o predio novo da rua Araujo Lima, 78 — Andarahy. (D 20898) 1

VENDE-SE uma casa com quatro quartos, duas salas, banheiro, cozinha, copa, á rua S. Francisco Xavier n. 949. Trata-se de 1 ás 3 hs. (D 20790) 1

VENDE-SE uma casa com 4 commodos, cozinha, luz e agua, watercloset; o terreno mede 8 metros de frente por 50 de extensão. Ver e tratar á rua Gomercar n. 78, estação de Olaria, E. F. Leopoldina. (D 19697) 1

VENDE-SE um optimo terreno, medindo 19 x 100 metros, á rua dos Toneleiros, em frente ao n. 263; para tratar na rua D. Amalia Bittencourt, Villa Edmundo; esta rua principia na rua Santa Clara, entre os ns. 119 e 123. (D 15603) 1

VENDAS DIVERSAS

CHEVROLET — Vende-se um automovel Chevrolet, equipado, segurado e licenciado para o corrente anno, em perfeito estado; informações na rua ... de Março, 7, loja, com Annibal. (D 20806) 2

VENDEM-SE filhotes de policiaes allemães e uma cachorra com 12 mezes, da mesma raça; á rua General Roca n. 108. (D 19816) 2

VENDE-SE uma obra completa de botanica, de J. M. Caminhoá. Rua Buenos Aires n. 261, sobrado. (D 20857) 2

VENDE-SE um dormitorio para casal, côr de jacarandá. Rua D. Anna n. 43, Botafogo. (D 20856) 2

VENDE-SE uma pensão em boas condições, á rua do Costa n. 75, 1º andar. (D 19703) 2

VENDE-SE um radio com alto-falante e victrola electrica, em um só movel, optimo funccionamento; ver e tratar, avenida Augusto Severo, 58. (D 19642) 2

VENDE-SE uma bicycleta para senhora, marca allemã, em perfeito estado, na avenida Augusto Severo, 58. (D 19641) 2

VENDE-SE um Ford licenciado e em perfeito estado de conservação; ver na Garage Carioca, á rua dos Arcos n. 26, e tratar com o sr. Rocha, ás 17 horas, na rua Bittencourt da Silva n. 21, 2º andar, Club dos Funccionarios Publicos. (D 19598) 2

ACHADOS E PERDIDOS

CASA de penhores Arthur Alvim — 40, rua Luiz de Camões. Perdeu-se a cautela n. 144.065, desta casa. (D 20641) 4

ERNESTO Campello — Avenida Passos n. 29-A. Perdeu-se a cautela n. 190.855, desta casa. (D 19726) 4

JORGE Silva Oliveira — Rua Silva Jardim n. 10. Perdeu-se a cautela n. 64.974, desta casa. (D 19701) 4

JORGE Silva Oliveira — Rua Silva Jardim n. 10. Perdeu-se a cautela n. 66.254, desta casa. (D 19610) 4

Cura radical da **Blenorrhagia** e suas complicações, no homem e na mulher.

FRAQUEZA SEXUAL, SYPHILIS E MOLESTIAS DAS SENHORAS

Av. Almirante Barroso n. 1, 2º and. 10 ás 18 horas. A' NOITE - 8 ás 9 — R. GLORIA 82 — 4º andar.

Dr. Pedro Magalhães

(D 19758)

JOSE' Cahen — Rua Silva Jardim n. 7. Perdeu-se a cautela numero 272.821, desta casa. (D 20650) 4

JOSE' Cahen — Rua Silva Jardim n. 7. Perdeu-se a cautela numero 266.931, desta casa. (D 20650) 4

PERDEU-SE um caderno de escola. Pede-se a quem o achou entregal-o a Drummond, avenida Rio Branco, 59. Phone Norte 1122. (D 20901) 4

TRASPASSA-SE

CASA mobilada — Traspassa-se, á rua Julio Cesar n. 208, sobrado (antiga S. Leopoldo). (D 20730) 5

TRASPASSA-SE o contrato de uma casa, reformada de pouco, com moveis, por motivo de viagem. Negocio urgente. Avenida Augusto Severo 70 (Praia da Lapa). Trata-se a qualquer hora. (D 20839) 5

DIVERSOS

AO rigor da moda. Vestidos de lã e seda a 15$. Manteaux, capas, chapéos a 15$ e outros artigos para todos os preços. Rua Lapa 50 sob. Tel. C. 2009. Mme. Machado. (D 19603) 3

A "Joalheria Valentim, vende, compra, troca, faz e concerta joias com seriedade; rua Gonçalves Dias, 37, phone 0994 Central. (D 19059) 3

A machina de escrever Royal, Remington, Underwood. Aluga. Vende a prazo. Casa Helvetia. R. General Camara, 182. Norte 5813, Rio. (D 19535)

CHEVROLET Distincto, resistente e muito economico, é o automovel ideal para praças. Caminhões são os melhores e mais baratos. R. Ferreira & C. Rua Mariz e Barros, 391, facilitam prazos. Peçam catalogos. (13359)

DINHEIRO

A Economica CASA BANCARIA empresta sobre joias, mercadoria e titulos ao portador. — Secção Bancaria, empresta sobre duplicatas rapidez e descripção; á rua dos Andradas n. 26. (D 20648)

DINHEIRO sobre hypotheca, em qualquer parte do Districto Federal ou Estado do Rio; com Nogueira, rua da Quitanda, 46, 1º and. Tel. Norte 7675. (D 20887) 3

DINHEIRO sobre pianos, podendo estes ficar ou não em poder do devedor. Avenida Mem de Sá n. 100. (D 18349) 3

DINHEIRO — Sob hypothecas de predios, promissorias e duplicatas de commerciante, a juros de 10 a 12 % ao anno. Informações rapidas, sala 1. Rua Rosario 159. N. 2371. (D 18991) 3

ENCERADOR — Raspa, calafeta e encera desde um commodo. Norte 3150. José Francisco. Rua Senador Pompeu n. 231. (D 19787) 3

ENCERA, raspa, calafeta com machinas electricas. Norte 8341. Antenor Corrêa. Alfandega, 197. (D 20795) 3

Gonorrhéa com Diurena obtem-se o tratamento certo e radical de qualquer gonorrhéa ou corrimento. Deposito da Diurena: rua General Pedra 88 e n. 88. (D 20918) 3

Joias e relogios vendem-se e concertam-se pelos menores preços. Especialidades em concerto de chronographos e relogios de repetição. RUA SETE SETEMBRO, 55 (15923)

LUSTRAÇÃO, armações, empalhação e concertos de moveis. Lamartine encarrega-se. Villa 1081 ou B. M. 0113. (D 20789) 3

MANICURE ROSITA. Quereis ter vossas unhas bem tratadas? Chame-a pelo telephone B. M. 1206. (D 20672) 3

MODISTA executa qualquer modelo de vestidos com gosto e perfeição, por preço de reclame. Vae a domicilio. Rua Silveira Martins n. 60. Tel. B. M. 2798. Josephina. (D 19805) 3

Mme. Zambelli Escola de Chapéos e Côrte, fundada em 1900. Acceita discipulas e as dá promptas com 25 lições. Córta moldes por medida. Rua S. José n. 80. (D 20822) 3

MOVEIS QUASI DE GRAÇA!

Lindos dormitorios desde	1:000$000
Salas jantar estylo moderno	1:350$000
Grupos estofados	220$000

Rua Senador Euzebio 88 (14124)

PENSÃO — Fornece-se boa e variada, de casa de familia; preço modico. Tel. B. M. 3217. Rua Corrêa Dutra n. 48. (D 20886) 3

PIANOS e auto-pianos allemães. Facilitamos prazo e vendemos por todo preço, grande lote, por conveniencia de espaço para automoveis CHEVROLET. R. Ferreira & C. Rua Mariz e Barros n. 391. Peçam catalogos. (11498)

PIANO LUX

PREÇO 3:200$ e 3:400$000 vendas a dinheiro e a prazo. Prestações desde 122$000. Fabrica: Avenida 28 Setembro n. 341. Telephone Villa 3228. (15865)

Pão Werner Experimente os deliciosos pães de cará, centeio, trigo, milho, o Allemão e Francez, as broinhas mineiras, os biscoitos finos e o afamado pão preto para diabeticos, da Padaria Werner. Rua Assembléa n. 21. (D 19767)

SENTE-SE indisposto e doente? Tem frequentado todas as pensões? Sabes que a má alimentação é causa de todas as molestias, porque não procuras a pensão da rua Ouvidor n. 152, 2º andar, onde a hygiene é garantida? Sala mobilada com pensão a rapazes distinctos, por 250$ por mez. (D 19440) 3

SER FELIZ nos negocios e amores, ter saude e realizar tudo que desejar: cartas com sellos para resposta: a F. P. Silva. Estação de Mesquita, E. do Rio. (D 19702) 3

UNHAS ROSADAS e lindo brilho só com Esmalte Palma é optimo, não mancha e não sae mesmo lavando as mãos. LABIOS ROSADOS quem experimentar ROUGE PALMA nunca usará outro, basta applicar uma vez, dura todo o dia, sempre novo, resiste a lavagem. Vende-se nas perfumarias. Norte 5748 (D 20917) 3

MEDICOS

Gonorrhéa cura pela **DIATHERMIA** em 5 a 20 dias. **Dr. Raul Rocha** 20 annos de pratica — 7 de Setembro, 94 — 5º andar, elevadores — 9 ás 12 e 3 ás 6. (D 19764) 6

CLINICA JULIO DE MACEDO (Vias urinarias - Orgãos genitaes) **Doenças venereas** Tratamento cuidadoso e rapido quanto possivel da GONORRHÉA e complicações no homem e na mulher, cancros molles e adenites; syphilis DR. JULIO DE MACEDO, rua da Carioca 54-A — (8 ás 21) Tel. C. 3051 — Res. V. 5588. (D 19763) 6

Gonorrhéa Syphilis e complicações. — Tratamento moderno, cuidadoso, rapido quanto possivel, no homem e na mulher — Dr. Rupert Pereira — Praça Olavo Bilac 15, sobrado. (Mercado das Flôres) 8 ás 11 e 2 ás 7. (D 19755) 6

IMPOTENCIA

em individuo moços. Tratamento radical por processo norte americano (chiropratic), Dr. Rupert Pereira. Praça Olavo Bilac, 15, sob. (Mercado das Flôres) 8 ás 11 e 2 ás 7. (D 19755) 6

CLINICA DE SENHORAS

Tratamento sem operação das colicas uterinas, inflammação, falta de regras etc., diathermia. Prof. Octavio de Andrade e dr. Cesar Esteves, largo de S. Francisco 25. Tel. Central 1591, de 9 ás 11 e de 1 ás 4. (D 17252)

DR. BRANDINO CORRÊA

Molestias do apparelho Genito-Urinario, no homem e na mulher. OPERAÇÕES: Utero, ovarios, prostata, rins, bexiga, etc. Cura rapida por processos modernos, sem dôr da

GONORRHÉA

e suas complicações: Prostatites, orchites, cystites, estreitamentos, etc. Diathermia, Darsonvalização. Rua Republica do Perú, 23, sob., das 7 ás 9 e das 14 ás 19 hs. Domingos e Feriados das 7 ás 10 hs. Central 2654. (D 17247) 6

GONORRHÉA

Cura radical. Preço modico. Dr. José de Albuquerque. R. Carioca, 22. De 1 ás 6. (D 20001)

ESTOMAGO E INTESTINOS

Tratamento moderno pelo processo do prof. Zuelzer de Berlim especialmente de ulceras do Estomago e duodeno, sem operação. Novos meios de diagnostico e tratamento da hyperchlorhydria (acidez), diarrhéas, colites, dysenterias, prisão de ventre (atonica, espasmodica, etc.) Dr. Ernesto Carneiro, recem-chegado da Europa, com pratica nos hospitaes de Paris e Berlim. Sul 2844, rua da Quitanda, 11. Central 0963, ás 15 horas. (D 18063) 6

IMPOTENCIA

Tratamento da impotencia sexual em individuos moços. Dr. José de Albuquerque. R. Carioca, 22. De 1 ás 6. (D 17231) 6

CONSULTAS GRATIS

Pelo Dr. Luiz Lima Bittencourt, especialista em molestias dos OLHOS, OUVIDOS, GARGANTA E NARIZ todos os dias, das 9 ás 11 horas e pagas das 16 ás 18 horas. Consultorio — Rua Buenos Aires, 158 (entre Andradas e Uruguayana) Tambem faz o tratamento da catarata sem operação, nos casos indicados. (D 19677) 6

GONORRHEAS e suas complicações em ambos os sexos. Cura radical por processos seguros e rapidos. DR. JOÃO ABREU — DR. DUARTE NUNES. Das 8 ás 19 horas. — Teleph. 5803 N. — Rua S. Pedro numero 64. (12063) 6

MOLESTIAS — DO — **CORAÇÃO e VASOS**

Methodos modernos de diagnosticos e tratamento

Dr. F. de Arêa Leão

Com longa pratica da especialidade e grande tirocinio clinico A' RUA GONÇALVES DIAS, 67. Das 2 ás 5 horas — Tel. 1115. — Resid. Vde. de Pirajá, 401. — Tel. Ip. 1655. (12062)

HYDROCELE, ORCHITES, TUMORES DOS TESTICULOS E ESTREITAMENTO DA URETHRA

HYDROCELE — Cura radical sem dôr, sem operação cortante e sem privar o doente de suas occupações habituaes. DR. LUIZ DE MARCOS — Uruguayana, 105, das 2 ás 4. (7595)

FRAQUEZA SEXUAL

Tratamento das diversas fórmas por methodo bio-chimico sem perigos e com excellentes resultados. Applicações electricas (completa installação da diathermia e raios ultra-violeta — apparelhos de alto potencial), para auxiliar a cura nos casos indicados (inflammações e pre-esclerróse da prostata, neurasthenia, gonorrhéa chronica, etc.). Tratamento o mais moderno e indolor e que permitte a cura radical. Dr. Cocio Barcellos, ex-assistente da Faculdade de Medicina, medico da Policlinica de Botafogo. Das 9 ás 11 e 4 ás 6. São José, 53. Tel. C. 3864. Aviso — Consultas e tratamentos, das 9 ás 6 — com hora marcada. (1935)

DENTISTAS

DR. SILVINO MATTOS

Laureado especialista em DENTADURAS COM OU SEM PRESSÕES á guiza dos dentes naturaes. Preços razoaveis. Rua 7 de Setembro, 194. (D 19768) 7

DENTISTA — Vende-se uma cadeira allemã, nova, pela melhor offerta. Ver á rua Visconde de Itaúna n. 111, sobrado. (D 20702) 7

Dentaduras — Concertam-se em poucas horas no laboratorio do dr. Silvino Mattos, á rua 7 de Setembro, 194. (D 19769) 7

DENTADURAS — Concertam-se em poucas horas. Rua 7 de Setebro, 190. J. Gonçalves, cirurgião-dentista. (D 20005) 7

A **SUPERIORIDADE INCONTESTAVEL** das nossas **Turbinas hydraulicas Nacionaes**

é motivada pelo facto que a construcção dos rotores é baseada sobre **30 ANNOS DE EXPERIENCIA** da afamada fabrica allemã **AMME - LUTHER WERKE** por nós representada no Brasil - Esta base segura habilita-nos de fornecer a V.S. uma turbina **SUPERIOR em RENDIMENTO DURABILIDADE PERFEIÇÃO** sobre qualquer outra fabricação. Nossos engenheiros especialistas acham-se á sua disposição.

HERM. STOLTZ & CO

CAIXA POSTAL 200 — RIO DE JANEIRO — RIO GRANDE DO SUL

STOLTZ

(15508)

Banco Commercial — DO — Rio de Janeiro

FUNDADO EM 1866

Capital: Rs. 10.000:000$000

RUA PRIMEIRO DE MARÇO, 81

OPERAÇÕES DE CAMBIO

Saca sobre as principaes praças do exterior

ADMINISTRAÇÃO DE PREDIOS

Dispõe d'uma secção especial que já tem a administração de cerca de 600 predios

ADMINISTRAÇÃO DE BENS

Encarrega-se da guarda de titulos em custodia, cobrança de juros e dividendos.

FAZ TODAS AS OPERAÇÕES BANCARIAS DE DESCONTOS, CAUÇÕES EMPRESTIMOS, ETC.

TAXAS DE DEPOSITO:

Em c|c de Movimento ... 4 % a. a.

Em c|c Particular (até 30 contos, com caderneta e livro de cheques proprios para trazer no bolso ... 4 ½ a. a.

Em c|c Limitada (até 10 contos) ... 5 % a. a.

Em c|c Prazo e aviso prévio | Condições especiaes

(15408)

Laxoconfeitos DO Dr. Richards

Esplendido medicamento laxativo, de effeito suave, composto dos mais puros ingredientes vegetaes. Estes laxoconfeitos não irritam nem debilitam de maneira alguma; ao contrario, produzem o seu suave effeito nos intestinos e no figado. São bons para todos os soffrimentos que exigem um bom laxante. (15049)

MOVEIS

Grande venda de moveis finos a preços ao alcance de todas as bolsas. Não comprem sem visitar o LEÃO DOS MARES — Largo da Lapa, 32 (Ponto dos bondes.)

Superiores dormitorios completos	1:250$000
Superior Sala de jantar	1:200$000
Moderna Sala de visitas estufada com 10 peças	550$000

PEÇAM CATALOGOS GRATIS (875)

Trabalhadores

Precisam-se para os serviços braçaes da Light & Power, dirijam-se á rua do Costa n. 39. (15536)

VIAJANTES DE DROGARIA OU PERFUMARIAS

Deseja-se entrar em accordo com viajantes de drogarias ou perfumarias, para a collocação de productos muito conhecidos e de larga propaganda, nas viagens que fizerem nas praças do Norte e Sul, Minas, etc., mediante boa commissão. Guarda-se todo o sigilo. Conforme a actividade e esforço se dará tambem ordenado depois de conhecida a capacidade de trabalho. Exigem-se referencias. Cartas á Caixa Postal, 2—996, S. Paulo. (16126)

DENTISTA — Vende-se um motor electrico para gabinete; está perfeito, Praia de Botafogo n. 432. (D 19696) 7

Dentista — Heitor Corrêa — Especialista em trabalhos a ouro e dentes artificiaes. Travessa São Francisco, 12. Tel. 3440. Central. (7596)

VENDE-SE uma cadeira de dentista, em perfeito estado, por pouco dinheiro. Praça Marechal Floriano, 7, sala 1018. (D 19658) 7

PARTEIRAS

A SENHORA Está triste? As suas regras são dolorosas e irregulares, tome CAPSULAS SEVENKRAUT (Apiol, Sabina e Arruda) que ficará boa. Tubo 7$. A' venda na Drogaria Huber. Rua Sete de Setembro, 61. (D 17902) 8

PROFESSORES

DACTYLOGRAPHIA, 10$ mensaes; cursos primario, secundario, commercial e linguas, á rua do Theatro n. 1, 2º andar, ESCOLA MODERNA. Confere diplomas. (D 20843) 9

DACTYLOGRAPHIA. Mensalidade 10$; Escola Royal, ruas Carioca n. 41 e Archias Cordeiro, 150. Tel. Cent. 3636. Prof. A. Castro. (D 18982) 9

EXAMES e concursos — Linguas e mathematica, aulas individuaes, pelo prof. dr. Washington Garcia. Rua da Quitanda, 47. A partir das 15 horas. (D 19731) 9

FRANCEZ pratico — Professor De Fossey. Rua Sete de Setembro n. 107, 2º andar. Central 5579. (D 20568) 9

FRANÇAIS situation libérale serait heureux pour apprendre langue portugaise entrer en relations avec jeune brésilienne de commerce agréable, discrétion assurée. Répondre au journal á REI. (D 20849) 9

MUITOS antigos alumnos do prof. M. da r. S. José, 34-2º, tornam a procural-o para se instruirem mais. (D 19734) 9

OFFERECE-SE senhorita hespanhola para ensinar o seu idioma. Tel. Ipanema 1623. (D 19671) 9

PROFESSORA de portuguez e francez lecciona a domicilio. Rua Pereira da Silva, 118. B. M. 3490. (D 19649) 9

PROF. BARBOSA — Lecciona portug., francez, inglez e contabilidade. Preços modicos. Becco do Carmo, 20. (D 20552) 9

AUTOMOVEL

Vende-se um Renaut com boa pintura e machina em optimas condições; ver e tratar á rua Marechal Joffre n. 39, Jardim Zoologico. (D 19707)

LOTERIAS

Loteria do Estado do Rio

Systema de urnas e espheras — Fiscalizada pelo Governo do Estado. — Extracções ás 3 horas.

HOJE	Terça-feira
25:000$000	30:000$000
Inteiro, 1$600 — Meio, $800	Inteiro, 2$400 — Terço $800

SEXTA-FEIRA, 5 de Outubro

50:000$000

INTEIRO, 4$000 — QUINTO, $800

Concessionaria: Companhia Integridade Fluminense — Rua Visconde do Rio Branco n. 499 — Nictheroy (16063)

PARA OS VERMES O MELHOR REMEDIO É

Homeovermil

PORQUE FAZ A EXPULSÃO DELLES SEM DAMNO A' SAUDE DAS CREANÇAS

PREPARAÇÃO EM TABLETTES, VIDRO 4$000

Grande Laboratorio Homœopathico de DE FARIA & CIA. Rua São José, 75 — Rio de Janeiro

(1496)

GRATIS

Póde obter a sua Felicidade e bem estar pedindo o livro

A Fortuna ao alcance de todos

pois elle contém conselhos para resolver todas as contrariedades da vida humana e lh'o envio mediante o franqueio de $300 em sellos — Dirija-se ao Prof. D. O. Licurzi. Uspallata numero 3824 — Buenos Aires — (Republica Argentina. Cite-se este diario: (15095)

(15095)

VINHOS DE BORDEAUX

BRANCOS E TINTOS

Descas Père & Fils

Pianos a prestações desde 100$000

Vendemos pianos e auto-pianos dos fabricantes "LIEBIG", "ENGEL", "VERDI", "NEUMEYER", "SPON NAGEL", "STEINWAY", "BECHSTEIN", "PLEYEL" e "BLUTHNER", novos, de nossa importação e em estado de novos, sem entrada, sem fiador e troca-se. Visite o publico o nosso grande stock na Secção Pianos, annexa á Casa Bancaria, á Avenida Mem de Sá n. 100. (D 20396)

LIMPA METAES FINOS **-PHAROL-** LIMPA METAES BRUTOS

(15580)

Pintura de Cabellos

Madame Ribeiro, tinge cabellos com um preparado vegetal inoffensivo, de sua propriedade. Trabalha tambem com Henné. Rua S. José n. 59. — Telephone Central n. 1289. (15453)

Na SOLUÇÃO PAUTAUBERGE encontrareis um Creosoto puro de hêtre que sob esta formula nunca poderá fatigar o estomago e que associado ao Phosphato de Cal constitue o melhor remedio nas doenças dos bronchios.

L. Pautauberge, 10, rue de Constantinople - Paris.

App. D. N. S. P. n. 286, em 25-4-87 (17501)

Chapeus de palha Carnaúba Bolsas - Esteiras de Aracaty - Ceará

Avisa-se aos srs. compradores aguardarem-se para suas acquisições de meiados de Outubro em diante quando será feita exposição dos artigos em preparo, o que será opportunamente annunciado.

Preços vantajosos. (D 19666)

FORTALECENDO

Restabelece todas as funcções o

Vinho Tonico Phosphatado das Tres Quinas Bittencourt.

111 R. Uruguayana, 111

Ap. D. G. S. P., n. 51, 17-6-909

(7594)

Brinquedos

Só na CASA PAVAGEAU

Sempre grandes novidades, o melhor sortimento em Bonecas, Bebes, Velocipedes, Rema-Rema, Carrinhos e Bicyclettas Flyng-Wheel e seus accessorios. Peçam prospectos.

ALFREDO PAVAGEAU

Rua da Carioca n. 5 — Rio

(15270)

Chapeus de Palha de Sobral - Ceará

Cordas e Cordinhas

mais barato 60 % em kilo

Aguardem tambem Chapéos "Chaleiras" que serão vendidos enformados a 40 % menos e com desconto especial para pagamento á vista. Machinas de enformar. Chegarão brevemente para abertura da casa especialista, tambem em cera de carnauba.

(D 19803)

PRISÃO DE VENTRE — PASTILHAS MIRATON — CHATELGUYON

(2673)

LANCIA LAMBDA

Vende-se perfeita, optimo funccionamento; informações com Chico mecanico, na rua General Pedra n. 407, garage. (D 19742)

PALACETE

Vende-se o da rua S. Clemente numero 141. Facilita-se o pagamento. Aberto diariamente das 2 ás 5. (D 19622)

DINHEIRO

Descontam-se duplicatas e promissorias de commerciantes e particulares, a taxas bancarias. Informações com o sr. Cordeiro, á rua Primeiro de Março n. 97, sobrado. Das 10 ás 16. (D 20655)

ESCRIPTORIOS

Alugam-se bastante confortaveis, a 250$000, na rua Sete de Setembro, 44, sobrado, esquina de Quitanda. (D 19628)

CONCERTOS — PIANOS

E auto-pianos com a maxima perfeição, por antigo profissional, dando referencias. Phone 0241 Villa. (D 20736)

Pensão Benjamin Constant

Aluga-se um bom quarto de andar terreo para casal que trabalhe fora ou dois rapazes, bom tratamento e preço razoavel. 39, rua Benjamin Constant. Telephone B. M. 1375. (D 20740)

DANSAS MODERNAS

Aulas particulares leccionadas por senhoritas. Rapido progresso. Das 11 ás 21 horas. Rua Visconde Rio Branco n. 561. — Nictheroy. (D 20727)

SALAS PARA ESCRIPTORIOS E CONSULTORIOS

em frente ao theatro Lyrico, alugam-se com sala de espera, á rua Treze de Maio n. 44, 2º andar, (elevador). — Telephone CENTRAL 1053. (D 20829)

CAVALLO

Vende-se um excellente trotador, bonito, sem defeito, muito manso. Avenida Democraticos n. 1104, Ramos. (D 20834)

CASA MOBILADA

Aluga-se o novo e magnifico predio da rua Voluntarios da Patria n. 354, mobilado com todo conforto e telephone. Póde ser visitado das 8 ás 13 horas. (D 19733)

APARTAMENTOS MODERNOS

Alugam-se tres magnificos no "Edificio Esplanada", á Avenida Mem de Sá n. 253, (Esplanada do Senado). Magnificas installações, maximo conforto, com sala, amplo dormitorio, luxuosa sala de banho, agua quente, telephone, luz, agua, elevadores, etc. — Tratar com Bastos de Oliveira & Cia. Ltda., á rua do Ouvidor n. 81. (D 19735)

COMMERCIO E INDUSTRIA

Viajante na Rêde Sul Mineira e Oeste de Minas, offerece-se para vender mercadorias, productos industriaes e qualquer propaganda. Dá referencias. Cartas para A. Netto, á rua Aristides Caire, 156, Meyer. (D 20830)

ALUGA-SE

Por contrato, um bom armazem, proprio para officina ou qualquer industria ou ramo de negocio; tratar no mesmo, á rua da America n. 247. (D 20807)

VAREJOS DE CIGARROS

Traspassa-se um fazendo regular negocio em uma estação da E. F. C. do Brasil, vendendo café, doces, balas, cigarros, etc., e aluga-se outro com contrato em um café bem localizado; trata-se na Praça Tres de Maio n. 3, em Campo Grande, com João Cruz. (D 19742)

PENSÃO

Vende-se uma pequena pensão com 8 quartos, todos mobilados e demais dependencias, em rua transversal ao Flamengo. Trata-se á rua da Assembléa n. 101, sala 10. (D 20700)

VANTAJOSO

Vende-se por 12:000$000 duas casas em (Piedade), sendo uma á rua Maria Vargas n. 24, com duas salas, dois quartos, cozinha e casinha, outra pequena nos fundos que dá para a rua Ouro Preto n. 82, onde se trata com Maria Candida Montanha, ou á rua General Camara n. 357, sobrado, sala 5, com José Maria, das 9 ás 11 horas da manhã. (D 20753)

PEDREIROS

Com pratica de construcções de galerias para aguas fluviaes. Precisam-se á rua Santa Luzia n. 174. (D 19692)

CREANÇAS ANORMAES

O dr. A. Leitão da Cunha recebe em seu instituto para creanças atrazadas, em Petropolis, educando-as pelo methodo do prof. dr. Decroly, de Bruxellas. Pedidos: Rua Mel. Bacellar, 530. Telephone 119 Petropolis. (D 20430)

PIANO ALLEMÃO — 1:900$

Vende-se 1 de cordas cruzadas e corpo de metal, motivo urgente. — Rua Affonso Penna numero 139. (D 19807)

COMPANHIA BRASIL CINEMATOGRAPHICA

ODEON

HOJE — ás 4 — 8 e 10 horas no palco grande successo de

Mr. Flemming e Miss NATA

e a Orchestra Symphonic de JAZZ

«Blue Birds»

Conjuncto de 16 artistas

Na tela — O esplendido film da *Tiffany-Stahl*

Noiva abandonada

com SALLY O'NEILL

E ainda a comedia ARARAS A GRANEL — e noticias mundiaes e MODAS DE PARIS na REVISTA ODEON

Segunda feira — LYA DE PUTTI em EM NOME DO IMPERADOR

PROGRAMMA SERRADOR

GLORIA

Dois amigos apaixonaram-se pela mesma pequena. Mas um delles era... CASADO!

E dahi uma serie de complicações...

... em uma adoravel comedia da U F A

O CAMINHO DO INFERNO

PROGRAMMA URANIA

No programma: a comedia CASAR POR DINHEIRO — e um numero da *Revista Mexico*

HORARIO — 2.05 — 4.00 — 5.55 - 7.50 e 9.45.

A seguir: UMA TRAGEDIA NO POLO NORTE — emocionante e instructivo da UFA

PROGRAMMA URANIA

PARISIENSE

Todas as grandes emoções e as attracções mais surprehendentes e sensacionaes, em

HOJE

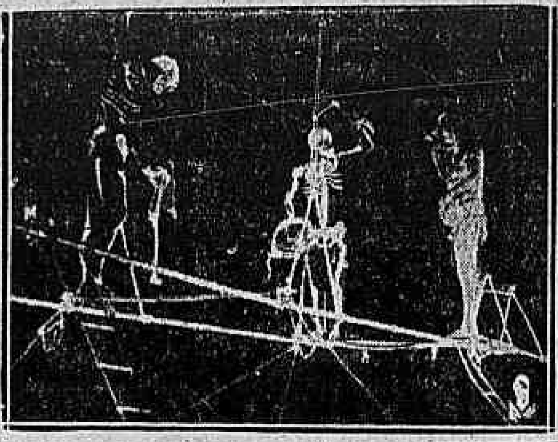

O Circo da Morte

Oude um enredo cheio de lances emmotivos, tem o seu ponto culminante entre as caveiras da meia noite no numero assombroso do trapezio da morte.

(O QUE CHIQUINHO QUER — Comica)

(Parisiense-Jornal)

Quinta-feira, 27 — A maravilha das maravilhas — A RAINHA DO VARIETÉ

RIALTO

HOJE o magnifico successo: HOJE

Rose - Marie

(Metro-Goldwyn-Mayer)

Versão da famosa opereta "yankee" com JAMES MURRAY, HOUSE PETERS, GIBSON, ROWLAND, etc.

"PRIMEIRO DE ABRIL" — Comedia pela OUR GANG. "M. G. M. NEWS" — Reportagens de todo o Mundo para todo o Mundo.

Não deixe de conhecer estes dous discos "VICTOR" que a *CASA PAUL J. CHRISTOPH CO.* (rua Ouvidor, 98), e todos os seus revendedores autorisados vendem: (n. 35.756) — GEMS FROM *ROSE-MARIE* (Selecção) — (n. 1.151) — INDIAN LOVE CALL — (Brado de Amor) — que valem pelos melhores trechos musicados da opereta de que "Metro Goldwyn Mayer" fez o film, com JOAN CRAWFORD.

CAPITOLIO

HORARIO:
2 — 3,40 — 5,20 —
7 — 8,40 — 10,20.

A abrir programma: PARAMOUNT JORNAL Numero 104.

DOIS AMANTES

"Two Lovers"

COM RONALD COLMAN E VILMA BANKY

um film dos United Artists.

A SEGUIR

ADOLPHE MENJOU

O PETRONIO DA TELA

EM

Cura-se amor com amor! "HIS TIGER LADY"

Paramount Pictures

IMPERIO

HORARIO
2; 3,40; 5,20; 7,
8,40; 10,20

A abrir programma: PARAMOUNT JORNAL Numero 103 e ARTIMANHAS DE CUPIDO — Desenho animado.

FLORENCE VIDOR

A ORCHIDEA DO ECRAN EM

Quarteto de amor

"THE MAGNIFICENT FLIRT"

A SEGUIR: RICHARD DIX

Cantando Vem, Cantando vão!

CINEMA LAPA

Av. Mem de Sá, 23 — C. 2543

Academia de Cadetes

com WILLIAM HAINES

Com a Camara ao hombro

com SALLY PHILIPS

CINEMA UNIVERSAL

R. Senador Euzebio 132 — N. 1639

Tartuffo

com EMIL JANNINGS

Com a Camara ao hombro

com SALLY PHILIPS

PROEZAS DE ESTUDANTE

9º e 10º episodios

(HOJE) PARIS (HOJE)

O TRAFICO DAS BRANCAS — TUNNEY E HEENEY — FAISCAS COM ELLAS e TOURADAS PORTUGUEZAS

Amanhã — O principe do panno verde, Paixão de Zingaro, e Os mysterios do continente negro.

POPULAR — Hoje — Legião de condemnados — Tyrano e martyr e O grande enigma. Amanhã — O homem féra, Amar para morrer, e Buck, o vencedor. MASCOTTE — Hoje — O homem féra e Hei de casar. Amanhã — Tyrano e martyr e O cyclone. PRIMOR — Hoje — A favorita de Sua Excellencia e Corações e espadas. Amanhã — Nas azas do destino e Digg que sim, sim?

THEATRO S. JOSE'

EMPRESA PASCHOAL SEGRETO

O THEATRO PREFERIDO PELAS FAMILIAS CARIOCAS
MATINE'ES DIARIAS A PARTIR DE DUAS HORAS

HOJE — Na Tela — Em MATINÉE e SOIRÉE — HOJE

NAPOLEÃO

O grandioso film historico que veiu revolucionar o cinema. A apotheose que glorificou um Genio fadado aos vôos de aguia invencivel. — Um super-esforço da arte muda, com os melhores artistas do Velho Mundo.

ACOMPANHAMENTO DE GRANDE ORCHESTRA !!

E' UM COLOSSO DO PROGRAMMA MATARAZZO

Ornamentação artistica da fachada do THEATRO

No Palco - Ás 4,20 e 8,20 - No Palco

UM ACONTECIMENTO DE ALEGRIA E ELEGANCIA! EM PLENO SUCCESSO A "REVUETTE" COMICA e GALANTE DE FREIRE JUNIOR.

Eu sou de circo...

Triumpho ruidoso da COMPANHIA ZIG-ZAG

SEGUNDA-FEIRA - na Tela - SEGUNDA-FEIRA

Em MATINÉE e SOIRÉE

PARAISO

Um soberbo drama da FIRST NATIONAL, programma Serrador, com Milton Sills e Betty Bronson.

No mesmo programma:

NOITE ROMANESCA

Empolgante film romantico do PROGRAMMA SERRADOR, com Constance Talmadge e Ronald Colman.

THEATRO RECREIO

(Empreza A. NEVES & Cia.)

Grande Companhia de Revistas da qual fazem parte Alda Garrido, a Rainha do Theatro e Vicente Celestino

HOJE — TODAS AS NOITES — HOJE

ás 7 3|4 — ás 9 3|4

O maior successo da colossal revista

CACHORRO QUENTE!...

Domingo — GRANDIOSA MATINÉE A'S 2 3|4 — Domingo

CACHORRO QUENTE!...

Cine Theatro CENTRAL

Breve — Uma maravilha! NOITES DE BAGDAD "Royal Programma".

(O unico music-hall familiar do Rio)

HOJE — As attrações da *South American Tour* — NO PALCO

A's 3 1|2 e 8 1|2

Derkas — o mais perfeito imitador de estrellas theatraes. A apresentação mais luxuosa que já viu o publico carioca.

Irene Ambarina — com lindos tangos filmados e cantados. Unica no genero

Troupe Borry — eximios dansarinos russos. Maravilhosas dansas typicas acrobaticas

A's 5 1|2 e 11 hs.

La Soberana — cujas creações, nos mais modernos tangos, fazem furor

D'Alba — barytono, nos mais lindos trechos de operas

Fred Bernardi - imitador de passaros e animaes

Los Romos - gladiadores romanos (somente ás 5 1|2)

MARY ASTOR

NA TELA

em Visão Suprema

uma bellissima producção da «First National»

DOROTHI MACKAILL — 2ª FEIRA — JACK MULHAL

em

CEU ABERTO

uma esfusiante alta comedia da «First National»

CINEMA IDEAL

RUA DA CARIOCA 60|64 — Telephone C. 1027

(HOJE) (Na Téla)

Ramon Novarro E Norma Shearer

- EM -

O PRINCIPE ESTUDANTE

o film mais bello destes ultimos tempos "Metro-Goldwyn-Mayer"

JOHNNY HINES na engraçadissima comedia

Cavando o delle

(NO PALCO) A "risada" em 1 acto (ás 4 e 9 hs.)

A mulher que eu arranjei

pela Companhia de Revistas Modernas

2ª feira — Outro colosso

A alma de uma nação

UNIVERSAL

Cine Theatro IRIS

Rua da Carioca, 49 — 51 — Telephone C. 4152

(HOJE) (Na Téla)

LOIS MORAN em CASAR! NUNCA! FOX

JETTA GOUDAL em A TRAGEDIA da ALCOVA «PARAMOUNT»

(No Palco) (às 3 e 8 1|2)

Companhia Portugueza de Revistas

na estrondosa revista em 1 acto e 13 quadros

ORA VEJAM SO

Numeros sensacionaes por CONCHITA ULIA, Aurora Aboim, Mechita Cobós

(Amanhã)

HAROLD LLOYD

em uma das suas impagaveis producções

Haroldo veloz

10 actos ultra engraçados da »Paramount»

Victor Mac Laglen em Justiça do Amor (Fox)

ATLANTICO	AMERICANO	GUANABARA	TIJUCA	AMERICA	BRASIL	VELO	HADDOCK LOBO	Villa Isabel	MEM DE SÁ
R. Copacabana 40, T. Sul 1521	R. Copacabana 743, Tel. Ip. 622	P. Botafogo 506, Tel. Sul 2418	R. Conde Bomfim 344, T. V. 365	R. Conde Bomfim 334, T. V. 4575	R. Haddock Lobo 437, T. V. 2012	R. Haddock Lobo 66, T. V. 874	R. Haddock Lobo 20, T. V. 480	Av. 28 de Setembro 435 T. V. 1382	Av. Mem de Sá, T. C. 2037
Hoje, amanhã e depois	Hoje, amanhã e depois	Hoje, amanhã e depois	Hoje, amanhã e depois	Hoje, amanhã e depois	Hoje, amanhã e depois	Hoje, amanhã e depois	Hoje, amanhã e depois	Hoje — Ultimo dia!	Hoje — Ultimo dia!
RAMON NOVARRO e NORMA SHEARER, em PRINCIPE ESTUDANTE 10 actos da Metro Goldwyn Mayer	EDMUNDO LOVE e MARY ASTOR, em AMAR PARA MORRER 7 actos da Fox	POLA NEGRI, em MORTA PARA O MUNDO 9 actos Paramount	MARGARET MANN, em 4 FILHOS 11 actos da Fox	COLLEEN MOORE, em APUROS DE NOBREZA 7 actos da First	MARION DAVIES, em FILHINHA QUERIDA 8 actos da Metro Goldwyn-Mayer	GARY COOPER, em Legião dos Condemnados 9 actos da Paramount	MARGARET MANN, em 4 FILHOS	JOHN GILBERT, em PIRATA AMOROSO 8 actos da "Metro-Goldwyn-Mayer".	JOHN GILBERT, em PIRATA AMOROSO 8 actos da "Metro-Goldwyn-Mayer".
Batendo em retirada Comedia em 2 actos	ALICE JOYCE, em HEI DE CASAR 7 actos Universal	BEN LYON, em FILHO DA FORTUNA 7 actos da First	TED WELLS, em Heroe de encommenda 5 actos da Universal	J. FARREL, em PAE DE FAMILIA 7 actos da Metro Goldwyn-Mayer	BEN LYON em ..FILHO DA FORTUNA.. 7 actos da First	MARY CARR, em SCENARIOS DA VIDA 6 actos da E. D. C.	TED WELLS, em Heroe de encommenda 5 actos da Universal	CRAIGHTON HALE, em SOMBRAS REVELADORAS 6 actos da Guará	HOOT GIBSON, em O REI DAS CAMPINAS 7 actos da "Universal".
M. G. M. NEWS 43	ULTIMOS RETOQUES comedia em 2 actos	ULTIMOS RETOQUES Comedia em 2 actos	Quando Jorge cae nagua Comedia 2 actos	JUIZ SEM JUIZO Comedia em 2 actos	ADEUS, BOA VIDA Comedia em 2 actos	JUIZ SEM JUIZO Comedia em 2 actos	Quando Jorge dá um pulo Comedia em 2 actos	Amanhã: Colleen Moore, em "Apuros de Nobreza". No palco: Variedades.	AS PEGADAS DO TIGRE 5º e 6º episodios.
			ENTRE FELINOS Film educativo FOX NEWS 9 x 27	FOX NEWS 9 x 26	FOX NEWS 9 x 26	PARAMOUNT NEWS 96	ENTRE FELINOS Film educativo FOX NEWS 9 x 27		Amanhã: Lia de Putty, em "Corações e espadas".
Domingo: Matinée	Domingo: Matinée	Domingo: Matinée	Domingo: Matinée	Domingo: Matinée	Domingo: Matinée	Domingo: Matinée	Domingo: Matinée		